PRIMER AÑO — Núm. 35. PORTE PAGADO Dirección, Redacción y Administración: AVENIDA DE MAYO 769 Buenos Aires, Martes 25 de Enero de 1916

Director: JOSÉ LUIS CANTILO

Todas las cartas destinadas a la Redacción deben ser dirigidas al Director.

Como el diario no puede responsabilizarse por los manuscritos que se le envíen, ruega a los autores guarden copia de ellos.

Dirección Telegráfica: EPOCA; Buenos Aires

Teléfono: Unión Telefónica 5194, Avenida.

La Epoca

PRECIOS DE SUSCRIPCION:

CAPITAL

$ m/n.	$ m/n.	$ m/n.	$ m/n
Un mes 1.10	Tres meses 3	Seis meses 10	Un año 20

PROVINCIAS

Un mes 2	Tres meses 6	Seis meses 12	Un año 24

EXTERIOR

$ m/n	$ m/n	$ m/n	$ m/n
Un mes 2	Tres meses 6	Seis meses 12	Un año 24

Número del día 0.08 — Número atrasado (dentro de los 30 días) 0.20 — De fechas anteriores 0.50.

LA EPOCA se envía directamente por correo a toda persona que lo pida acompañando el importe correspondiente. Los pedidos de suscripciones para el interior de la República se atenderán por cualquier número de días a razón de 0.06 por ejemplar

Biblioteca de la Universidad Nacional de La Plata

VEASE EN LA PÁGINA 16 LA INFORMACIÓN DE ÚLTIMA HORA

25 DE ENERO DE 1916

Confabulaciones

La retirada política de los conservadores parece dirigida en forma convergente hacia la asamblea legislativa, suprema posición escogida para detener el avance radical. Esa dirección del repliegue conservador y ese propósito defensivo eran hasta ayer una probabilidad táctica.

Actualmente son las orientaciones de una tentativa en vías de ejecución. Si alguna vez se pretendió mantener secreto el plan, ya ha dejado de hacerse un misterio de él y los directores de las agrupaciones conservadoras hablan de la futura asamblea legislativa con todo el regocijado optimismo de quien detalla con antelación el campo de batalla de la revancha. Porque se trata, precisamente, de obtener un desquite que sirva de compensación a los quebrantos sufridos hasta ahora y asegure al mismo tiempo el fugitivo usufructo del poder a los que no se avienen con la idea de abandonarlo. Un golpe doble, como se ve.

De acuerdo con esa nueva composición de lugar, los defensores del régimen preparan sus combinaciones electorales. Los nuevos horizontes descubiertos por el plan nuevo ya no hacen tan urgente la organización de esa amplia alianza conservadora, cuya majestuosa amplitud ha rebosado hasta el momento la capacidad del espacio destinado a contenerla. Requiérese ahora una organización política circunstancial que sostenga en el colegio de electores la fórmula que habría de ser sancionada más tarde por la asamblea legislativa. Es éste el campo de combate escogido por los defensores del régimen; hacia él conducen todos sus elementos de lucha y a la victoria en ese sitio subordinan todos sus esfuerzos. La composición actual de las cámaras facilitaría ese golpe de mano; porque entre el propósito y la ejecución sólo existiría la conciencia de la mayoría parlamentaria. Deleznable valla, como se ve, para la violenta osadía del procedimiento.

Débil barrera, en efecto, y poco habríamos de confiar en la suerte del futuro político argentino si sólo a la moral del congreso estuviera confiada su salvación. Pero si lo han olvidado los políticos conservadores; si aspira a olvidarlo la mayoría parlamentaria, le recordamos que existe un interesado más en el asunto: la opinión pública. Esa opinión pública que fuera hasta no hace mucho una entidad vaga y complaciente, pero disciplinada por la educación política, cívicamente tonificada, ha dejado de ser un pasivo espectador de los sucesos públicos para convertirse en un actor activo, diligente y resuelto. El pueblo ya no es agente retórico y decorativo, relegado a exornar la literatura de los manifiestos. Existe y comprende la importancia de su existencia; aspira a realizar los preceptos constitucionales; tiene una conciencia hecha sobre sus conveniencias y sus deberes y una visión muy clara de las cosas. Gran parte de esa opinión ilustrada hoy y resuelta forma en las filas radicales. El resto coincide con nosotros en la necesidad de fundar un gobierno de verdad y en la urgencia de operar la restauración democrática argentina. El escepticismo de la política profesional no ha podido resistir a la vigorosa sinceridad de los anhelos populares en trance de realización. Y la opinión pública se sabe en vísperas de su victoria definitiva.

Es en estas circunstancias que una sombría confabulación de intereses creados elabora su golpe de mano. Mediante una tortuosa interpretación de la letra constitucional y con evidente desprecio de su espíritu, se prepara la doctrina que explicará la fraudulenta acción cometida. Es decir, se organiza el álibi, se dispone la coartada.

Pero los tiempos han cambiado y el adelanto cívico del país no presta su aquiescencia a tales culpables operaciones. Sin interés partidario, guiados solamente por una inspiración patriótica, advertimos a los políticos conservadores de las incalculables consecuencias de sus actos. El país no permitirá que se burlen sus aspiraciones y la reacción contra el fraude cometido podría tener inesperada transcendencia. Han pasado las épocas en que se realizaban impunemente ciertas cosas: y si la nación pudo tolerarlas en el pasado no parece dispuesta a seguir sometida a los arbitrios de una sistemática inmoralidad política. Sugerimos estos temas a la meditación de quienes pueden aprovecharlos.

SERVICIO TELEGRAFICO EXCLUSIVO

Las carnes congeladas en Francia

EXCELENTE RESULTADO DE LAS VENTAS

Manifestaciones del Sr. Santamarina

BAJA EN EL PRECIO DEL GANADO

PARIS, enero 25 (4 p. m.) — El presidente del concejo municipal y algunos concejeros visitaron esta tarde a los miembros del gabinete para informarlos sobre el resultado obtenido durante los primeros días de venta de carnes congeladas en esta capital.

Los informes no han podido ser más favorables y me consta que han causado la mejor impresión en el gobierno.

La venta se ha verificado sin dificultades habiendo el público acogido la carne con verdadera satisfacción. Se ha elogiado grandemente su calidad y sabor.

Los concejeros municipales manifestaron a los miembros del gabinete que será necesario aumentar los locales de venta y garantizar la constante introducción en cantidades suficientes para que los servicios se efectúen regularmente.

El presidente del concejo recibió la visita del señor José Santamarina, quien le afirmó que la República Argentina estaba en condiciones de proveer abundantemente a Francia de excelentes carnes siempre que hubiera el suficiente número de transportes para mantener un activo servicio.

Se ha hablado, asimismo, de importar ganado en pie.

La consecuencia inmediata de la carnes congeladas ha sido la baja cio de la carne bovina, la cual ha sufrido pocos días un notable descenso.

Sin embargo, el ganado continúa escaso, y esta baja no será sino transitoria si el gobierno no procura la abundante introducción de carne congelada.

El ministro Rodríguez Larreta y la política argentina

PARÍS, enero 25 (2 p. m.). — Consultado el ministro Rodríguez Larreta sobre su posible participación en la política argentina con motivo de su anunciado viaje a Buenos Aires, respondió categóricamente que se mantendrá ajeno a las luchas políticas de su país.

LA CARNE DE CERDO

SU ESCASEZ EN FRANCIA

Alza en los precios

PARIS, enero 25 (5.40 p. m.) — Confirme mi telegrama anterior sobre la baja en el precio de la carne bovina.

Se ha producido, en cambio, una alza muy sensible en el precio de la carne de cerdo, cuya escasez se hace notable en toda Francia.

El consumo de carne de cerdo ha sido extraordinario en el curso de la campaña, y se acentúa cada día, previéndose que será necesario efectuar una importación inmediata y en grande escala.

Esta misma escasez se hace sentir en la Gran Bretaña, Bélgica, Suiza e Italia.

Se han importado considerables cantidades de España, pero este mercado no puede proveer ya a las crecientes exigencias de la población francesa.

Los datos del censo

NO SERÁN CONOCIDOS HASTA MAYO

Propósito del doctor Plaza

Se asegura en los círculos afines al presidente de la Nación que la demora en conocerse los datos del censo, responde al deseo de éste de darlos a conocer en el mensaje que leerá ante el Congreso en mayo próximo.

El doctor Plaza sería así el primero que llevaría a conocimiento del país las gruesas cifras obtenidas en la operación censal.

Esto explica, según nuestros informantes, la razón de una demora que hasta ahora ha parecido inexplicable.

MARINA MERCANTE

El ejemplo del Brasil

Volvemos sobre un tema que hemos desarrollado en nuestro número de ayer, estimulados por una información que nos llega de Río Janeiro, que expone la forma satisfactoria cómo el Brasil ha solucionado el problema de la exportación de sus productos, problema que es para nosotros altamente angustioso. El Brasil, en efecto, ha hallado modo de enviar su café a Europa gracias a la actitud patriótica de las compañías navieras nacionales, que han puesto al servicio de la exportación cuarenta vapores. Aquella actitud, decidida y oportuna, ha aportado para el vecino país una consecuencia inesperada y favorable. Diversas compañías inglesas y francesas que atendían el tráfico comercial entre el Brasil y Europa, al tener conocimiento de la resolución de los armadores brasileños, y temiendo que eso fuera el comienzo de una iniciativa más vasta, tendiente a desalojarlas, se han apresurado a ofrecer al gobierno fluminense los vapores necesarios para transportar 500.000 toneladas de café en el mes de febrero próximo.

Ha triunfado, como se ve, una vez más la resolución. Las compañías navieras extranjeras, por espíritu de conservación, harán un esfuerzo y el Brasil no carecerá de elementos para exportar sus productos.

¡Cuán distinto lo que ocurre en nuestro país! Aquí, la imprevisión nos está atando de pies y manos a una situación de tortura y a pesar de nuestra riqueza, de nuestra producción enorme, que podríamos colocar brillantemente en los momentos actuales, siendo como es ella, más necesaria para Europa que el café, tendremos que esperar a que la casualidad nos traiga la solución del transporte, cuya previsión quedará librada a la conveniencia y a las exigencias de los navieros que se acuerden de nosotros. Para colmo de males, las pocas empresas de navegación que existen en el país carecen de patriotismo y lejos de tomar actitudes parecidas a la de los armadores brasileños, están en vísperas de vender sus buques al extranjero, quitándonos así los precarios elementos que pudieran ser, aun cuando en mínima parte, un alivio para nuestra situación.

La lección es demasiado dura para que dejemos de aprovecharla y aunque tarde, debe despertar nuestra previsión. Es necesario que el país todo, con el gobierno a la cabeza, comprenda cuál es la verdadera noción de la defensa nacional. Esta se basa, no solamente en una marina de guerra poderosa, en grandes dreadnoughts apostados en los puertos militares con sus largos cañones enfundados, sino que también en la posesión de elementos propios de progreso, como una marina mercante, que defienda nuestra producción, impidiendo que en casos como el presente, se pierda en los depósitos por falta de transporte.

El Brasil, más previsor que nosotros, ha pensado desde largo tiempo atrás en tan importante asunto, y las subvenciones y estímulos prodigados para la creación de una marina de comercio nacional dan hoy hermosos resultados. Puede imponer, por la competencia, a las empresas de navegación extranjeras, el mantenimiento de los servicios de transporte, sobrando a sus productos de las angustias que pasan los nuestros, que se hallan en el penoso extremo de aquel hombre muy rico del cuento de Anderson que, malgrado su gran fortuna, mendigaba un trozo de pan, porque sus vecinos, para aleccionarlo, negábanse a venderle ningún alimento.

¿Crisis ministerial?

En las antesalas del senado y en los círculos políticos se ha comentado ayer la posibilidad de la renuncia del ministro de justicia, doctor Carlos Saavedra Lamas.

Se da como causa originaria de esa determinación los trabajos empeñosos que se vienen realizando ante el presidente de la república para que sea nombrado miembro de la Suprema Corte, vacante por fallecimiento del doctor Daract, al senador nacional por Santa Fe, doctor Pedro A. Echagüe.

La violenta oposición que hizo éste desde su banca a la política del presidente Sáenz Peña y al ex ministro Gómez, así como razones de otra índole que se atribuyen como [illegible] del doctor Saavedra Lamas, han dado margen a la circulación del rumor de su renuncia.

Si se confirmara la noticia, produciéndose el nombramiento a que hacemos referencia, se reproduciría otra crisis de gabinete por causas parecidas a las que hizo dimitir a los doctores Enrique Carbo y Tomás R. Cullen, cuando se pidió acuerdo al senado para nombrar al doctor Figueroa Alcorta para el mismo cargo.

Depuración del padrón nacional

Los agentes de la policía en la Provincia

La nota oficial, cuya copia se entregó a los periodistas el sábado, recién fué dada ayer lunes, a las 10.50 de la mañana en la secretaría del señor Sánchez.

Continúan recibiéndose en el juzgado federal las comunicaciones de los comisarios, en cumplimiento de la orden telegráfica del juez doctor Zavalía, remitiéndole la nómina de agentes que deben ser eliminados del registro cívico nacional.

Hasta ayer se habían recibido en el juzgado cerca de cuarenta contestaciones de los setenta y dos partidos que abarca la jurisdicción federal de La Plata. Nótase en las listas enviadas, un porcentaje de extranjeros que contrasta con la disposición del ejecutivo estableciendo la condición de ciudadano argentino para ser agente de policía.

El comisario de Villegas solicitó se prolongara el plazo que se le había señalado para ayer, hasta mañana 26, fundado ese pedido en las dificultades para comunicarse con los destacamentos.

El de Alvear, advirtió al juzgado que el correo sale de allí recién mañana y consulta si espera esa salida para remitir los datos pedidos, ó si los manda por telégrafo. De la capital faltan los datos de dos secciones.

El doctor Zavalía concurrió hoy a primera hora a su despacho, e inmediatamente comenzó con toda actividad las operaciones de eliminación del registro de los vigilantes y asimilados, cuyos nombres indican las listas recibidas hasta ahora.

EL DIA POLITICO

DESORIENTACION...

Acontece alguna vez encontrar un sordo en una reunión de confianza y observario cuando la conversación asume un sesgo confidencial. Mientras se hablaba en voz alta, nuestro nombre seguía el tema con cierta facilidad; pero la inesperada sordina puesta a las palabras viene a ponerlo en aprietos. Trata de suplir por todos los medios sus deficiencias auditivas; sus ojos, perspicaces, vigilan las expresiones de los interlocutores; sigue sus gestos son los suyos y sus sonrisas se anticipan a la carcajada que adivina en las bocas de los que le rodean. Al principio, el sordo ensaya fraguar con esos elementos de información el interés de la charla que se le escapa; pero al fin, desorientado, mohino, se declara vencido. Decididamente, no entiende nada. Y se resigna a pedir una explicación que le ilumine. Menos mal cuando una ruidosa manifestación extemporánea de su parte no ha delatado su falsa comprensión exigiendo una noticia piadosa de lo que se había...

En la actualidad política la situación de ciertos oficialismos provinciales tiene picante semejanza con lo del sordo de todos los chascarrillos. Confinados en sus capitales lugareñas, separados por larga distancia del espectáculo, quisieron seguirlo al principio utilizando su vieja costumbre de escuchar de lejos y mediante los limitados recursos de información de que disponían. Pero han concluído por reconocer que nada se les alcanza de lo que pasa y que su natural perspicacia se estrella contra el misterio y la distancia. advierten confusamente el movimiento, pero ni lo oyen, ni lo detallan, ni se lo explican. Y esos hábiles mandatarios provinciales necesitan urgentemente conocer lo que ocurre para rectificar los rumbos de su política; esos sutiles personajes de tierra adentro, comprometidos algunos por irreflexiva precipitación, quieren datos ciertos que autoricen un cambio de frente o den seguridad a la posición que adoptaron. Pero la capital remota y populosa está muda y silenciosa para su ansiedad. "Pas de nouvelles, bonnes nouvelles", dice la expresión francesa; mas nuestros políticos de tierra adentro saben que el silencio, entre nosotros, suele tener inquietantes significados. Recuerdan que cuando no se pueden dar noticias satisfactorias de un enfermo, ciertas familias se abstienen de responder a las preguntas de los atribulados deudos. Por eso menudean los telegramas, reiteran las epístolas y arrecian los emisarios. Como algunos enamorados vehementes los oficialismos provinciales quieren salir de la incertidumbre...

¤ ¤ ¤

LA HORA DE LOS REPROCHES

Suelen tener los quebrantos domésticos un epílogo desagradable y melancólico: la hora de las recriminaciones. Perdida ya toda esperanza, al abatimiento sucede la exasperación y la explicación natural de las cosas queda sustituida por un rencoroso prurito de inculpaciones y exculpaciones. Los cargos se cruzan con acritud y encono y la responsabilidad de la desgracia pasa de uno a otro lanzada con enojo y rechazada con indignación. No hay dominio de sí mismo, ni compostura, ni placidez de ánimo que resistan a la influencia deletérea de ese momento desgraciado.

El telegrama dirigido por el candidato demócrata a cierto eminente correligionario santiagueño, demuestra que las fuerzas conservadores no han podido esquivarse a la zona maléfica. Están en pleno período de reproches y partición de culpas. Hasta ahora, en efecto, las desavenencias conservadoras habían guardado las apariencias y la guerra de alfilerazos no lograba descomponer totalmente la corrección del gesto. Demócratas, disidentes y platenses hablaban los unos de los otros con esa sonriente mordacidad que ponen ciertas señoras para comentar piadosamente los actos de sus amigas de afer, descontando la probabilidad de reanudar la rota cordialidad de relaciones. En el fondo, todos seguían alimentando la esperanza de restaurar la concordia bajo el mandato imperativo de los intereses creados. Los unos esperaban el sometimiento de los otros y nadie quería pronunciar palabras irreparables. Pero al fin ha penetrado el desconsuelo al ánimo de los conservadores de todos los matices y comprenden lo que hace mucho habían comprendido desapasionados espectadores, a saber: que no había alianza posible entre intereses excluyentes, antagónicos y egoístas; entre fuerzas desprovistas de un ideal común y motivadas por el propósito de satisfacer aspiraciones subalternas.

Ante la enojosa realidad los demócratas rompen el fuego. Y de ahí ese despacho que va haciendo temblar los hilos telegráficos con la enérgica expresión de sus recriminaciones...

¤ ¤ ¤

EN EL CAMPO UGARTISTA

En el partido Conservador de Buenos Aires, parece haber mar de fondo.

El señor Ugarte deberá resolver la cuestión diputaciones nacionales y la más grave aún de legisladores provinciales.

Para la primera la solución no se presenta tan difícil, precisamente porque la lucha exige candidatos de valía electoral o política, pero los pretendientes a la reelección dificultan un poco la tarea, por lo que se asegura que se tratará de conformarlos, con un trasplante a la legislatura provincial, en los claros que queden en aquel almácigo de diputaciones nacionales.

Hasta ahora los diputados nacionales que tienen promesa de reelección parecen ser los señores Massa, Santamarina, Arce; nuevo afirme el doctor Rodolfo Sarrat, actual presidente de la cámara de diputados de la provincia.

Estos son los únicos candidatos que tienen promesa de salir electos de la convención; las demás vacantes se reservan para compromisos de último momento.

En lo que se refiere a las vacantes de la legislatura, es tal el número de candidatos, que es imposible contentar ni siquiera sea la centésima parte. Cada caudillo de campaña quiere llegar al puesto.

Referiremos una frase que pinta la situación de los candidatos. "Queremos estar bajo techo para cuando llegue el aguacero".

"SU" CANDIDATURA

Parece que la candidatura presidencial del señor Ugarte vuelve tímidamente a la circulación, después de un recogimiento que casi fuera definitivo. Por lo menos, entre las tendencias que tratan de unificarse en la nueva concentración existe una fracción que sostiene desembozadamente el nombre del gobernador de Buenos Aires para el primer término de una fórmula presidencial. Dado lo confuso del espectáculo no se pueden apreciar claramente los propósitos de esa fracción corajuda; de modo que no es psoible restablecer si se exhibe la candidatura del señor Ugarte con el maligno propósito de hacerla ultimar prematuramente o si se trata, en efecto, de una tentativa seria.

En este último caso no se puede negar valor a sus sostenedores, porque el señor Ugarte, políticamente juzgado, es uno de esos caballeros cuya compañía se busca en privado pero se esquiva en público. En cuanto al efecto que en el ánimo del señor Ugarte puede producir la actitud de esos vehementes parciales que llegan hasta contrariar sus aparentes propósitos, depende de la lealtad que le atribuya. En el fondo, empero, no ha de disgustarle que su candidatura abandone la virtualidad abstracta de aspiración para asumir apariencias reales aunque confusas y apenas larvadas. Nadie ignora que el señor Ugarte es el partidario más caluroso de sí mismo. Como cierto Agripa, entiende el gobernador de Buenos Aires que no tiene el derecho de desertar de su propio servicio; y todos sus dichos y hechos demuestran que guarda para con igo mismo una irreductible lealtad. Fué el señor Ugarte quien descubrió en el señor Ugarte un futuro presidente de la nación cuando nadie veía en él más que un político diablo, simpático y afortunado pero de limitado radio de acción.

Encantado con su descubrimiento, el gobernador de Buenos Aires se puso resueltamente a las órdenes de su ambición y logró propagar su candidatura hasta el punto de hacerla aceptar como una posibilidad entre otras posibilidades.

Las circunstancias, sin embargo, parecían haber relegado esa candidatura; el señor Ugarte se sometía y trenzaba aparentemente, cediendo el puesto a un ciudadano no menos conocido. Pero ese sometimiento, si existió, ha sido efímero y en el espíritu inquieto del gobernador de Buenos Aires he reverdecido la mortecina esperanza. Y como todos los convalecientes las aspiraciones del señor Ugarte parecen querer desquitarse del tiempo perdido; han visto la muerte de cerca y se apresuran a gozar de la vida. Además, circunstancias de orden cronológico estimulan al señor Ugarte, quien, según su propia manifestación —la franqueza es la gran condición del gobernador bonaerense—ya no está en edad de esperar una nueva elección presidencial. O sale ahora o no sale más. Y todo demuestra que el señor Ugarte quiere salir ahora.

De modo que las perspectivas políticas acrecientan su interés porque la candidatura del señor Ugarte será uno de los espectáculos más interesantes que se pueda brindar a un espectador. Tan interesante como inofensivo, desde luego...

ECONOMÍAS

EL CRECIMIENTO DE LOS PRESUPUESTOS

UNA SITUACIÓN INSOSTENIBLE

El poder ejecutivo proyecta nuevas economías. No es la primera y no será la última vez que esta medida habrá de adoptarse, desgraciadamente sin criterio sereno y reposado, cediendo al apremio de las circunstancias, por exigencias ineludibles y perentorias.

Sería injusto hacer recaer únicamente sobre el ejecutivo la situación que el país atraviesa; tiene también el Congreso su responsabilidad y sobre todo la tiene un pasado de desquicio, del cual recogemos la pesada y ruinosa herencia.

Como siempre, se habla hasta de la posibilidad de rebajar los sueldos de los empleados, por aquello de que el hilo se corta siempre por lo más delgado, pero la verdad es que el país está enfermo y requiere algo más que economías ocasionales e insuficientes, cuando no injustas.

Hemos vivido imprevisoramente, descontando con temeridad el porvenir, y llegamos a la situación actual, sin rumbos y sin encontrar el medio de salir de este caos financiero, duro legado para el gobierno futuro, que será necesariamente el gobierno de las vacas flacas.

Hemos de puntualizar nuestras afirmaciones.

Vayan entretanto a manera de iniciación, estos dos cuadros estadísticos, los cuales demuestran, como las locuras del pasado han preparado los pavorosos problemas del presente y del porvenir:

Presupuesto Nacional y Provinciales

1894			1913		
Nación	$	130.085.320	Nación	$	420.995.369
Pcia. de Bs. As.	"	13.235.716	Prov. Bs. As.	"	82.058.945
Santa Fe	"	3.603.341	Santa Fe	"	12.784.910
Entre Ríos	"	4.102.160	Entre Ríos	"	7.498.689
Corrientes	"	1.134.514	Corrientes	"	3.987.210
Córdoba	"	2.057.876	Córdoba	"	9.271.573
San Luis	"	608.871	San Luis	"	2.476.151
Mendoza	"	665.020	Mendoza	"	5.580.344
San Juan	"	935.657	San Juan	"	1.858.583
La Rioja	"	212.543	La Rioja	"	470.206
Catamarca	"	266.888	Catamarca	"	642.847
Santiago del Estero	"	683.550	Sant. del Estero	"	2.578.852
Tucumán	"	2.003.247	Tucumán	"	5.842.505
Salta	"	525.302	Salta	"	2.063.298
Jujuy	"	278.630	Jujuy	"	791.983
	$	150.348.635		$	541.911.447

Crecimiento en 20 años, $ 391.562.812, o sea un 260 por ciento.

Presupuestos municipales

1894			1913		
Capital	$	9.928.287	Capital	$	45.724.028
La Plata	"	753.719	La Plata	"	1.491.865
Rosario	"	626.040	Rosario	"	5.182.451
Santa Fe	"	248.444	Santa Fe	"	1.218.539
Paraná	"	295.899	Corrientes	"	386.140
Corrientes	"	84.144	Paraná	"	465.400
Córdoba	"	465.343	Córdoba	"	2.950.620
San Luis	"	61.826	San Luis	"	164.157
Mendoza	"	319.528	Mendoza	"	1.149.995
San Juan	"	77.452	San Juan	"	382.580
La Rioja	"	14.144	La Rioja	"	75.660
Catamarca	"	21.982	Catamarca	"	53.070
Sant. del Est.	"	34.409	Sant. del Est.	"	208.814
Tucumán	"	348.732	Tucumán	"	1.770.389
Salta	"	107.420	Salta	"	384.560
Jujuy	"	22.581	Jujuy	"	161.419
	$	13.406.194		$	61.069.658

Aumento en 20 años: 47.663.464 pesos moneda nacional, o sea un 463 por ciento.

LA GUERRA EUROPEA

SITUACION POLITICA

LA CUESTION DEL BLOQUEO A ALEMANIA. — LOS PAISES ESCANDINAVOS Y LA GRAN BRETAÑA. — LA CONFERENCIA DE ESTOCOLMO. — PROPOSITOS ATRIBUIDOS A SUECIA. — PERSPECTIVAS SOMBRIAS. — LAS BAJAS TOTALES DE LOS BELIGERANTES. — CONSECUENCIAS DE LA GUERRA.

Revisten alguna gravedad las informaciones que nos llegan de Suecia, Noruega y Dinamarca. Conforme lo hicimos resaltar oportunamente, el anuncio del bloqueo absoluto de Alemania tenía que levantar fortísimas resistencias en los países escandinavos.

Como es notorio desde que se inició la guerra europea esas naciones separadas de Alemania por el Báltico mantuvieron con el imperio germano un activo comercio que fué aumentando a medida que las necesidades de los tudescos iban siendo más apremiantes.

Así se ha visto crecer en forma verdaderamente colosal las importaciones de esas tres potencias, al punto que llamó la atención del gobierno británico.

Pronto se puso en claro que Dinamarca, Noruega y Suecia recibían de Estados Unidos mercaderías en gran escala destinadas a ser reexpedidas a Alemania.

Inútil es decir las ganancias pingües que el comercio de esos tres países ha debido realizar durante estos diez y ocho meses de guerra, y lo mucho que debe doler a los especuladores escandinavos la medida radical que se dispone a adoptar la Gran Bretaña.

Esta actitud de los ingleses, unida al embargo de la correspondencia, ha provocado un movimiento general de indignación en esas naciones.

Suecia inmediatamente decretó represalias, y a su vez echó mano de todo el correo inglés de tránsito para Rusia, y prohibió la exportación de pulpa de madera.

Ahora se anuncia que en el próximo mes de febrero se reunirán en Estocolmo los ministros de los tres países escandinavos con objeto de estudiar las consecuencias que les va a ocasionar el bloqueo británico a Alemania.

Se habla también de la existencia de un tratado secreto entre Inglaterra y Dinamarca mete a no reexportar determinados artículos a mete a no reexportar determinados artículos a Alemania y a favorecer los intereses ingleses. Si este tratado existiera, la conferencia celebrada en Malmoe entre Dinamarca, Noruega y Suecia, y lo allí pactado carecería de valor para Dinamarca; pero la existencia de ese tratado no está bien probada, y parece justificar su existencia la declaración que acaba de hacer el gobierno danés manifestando que jamás reconoció la legalidad del bloqueo británico.

Como quiera que sea, el hecho es de que existen fermentos de mucha agitación contra la Gran Bretaña en las naciones escandinavas, y esto debe ser exacto, pues es fácil comprender que ninguno de esos países afectados por el bloqueo se resignará no sólo a perder ocasiones de enriquecerse con la guerra, sino a sufrir las muchas privaciones que les impondrá probablemente la resolución británica.

Seguramente en la proyectada conferencia de Estocolmo se definirá la actitud de Dinamarca, Suecia y Noruega. Mientras tanto cabe pensar que los gobiernos de esos países pulsarán la opinión pública, se pondrán de acuerdo entre sí y cambiarán sus vistas con Alemania al mismo tiempo que harán valer diplomáticamente sus protestas ante la cancillería inglesa, aun cuando sepan que no darán resultado, porque el gabinete de Londres ha hecho ya público en el parlamento que se trata de una cuestión de vida o muerte para el imperio británico, y que no cederá ante ninguna clase de consideraciones.

Dada la forma en que se ha planteado este nuevo conflicto, no es aventurado suponer que se irá agrandando, a medida que los intereses materiales de las naciones escandinavas vayan sintiendo más vivamente los efectos del bloqueo.

Este asunto ha tenido una repercusión mundial, especialmente en Estados Unidos, que mantiene relaciones comerciales tan estrechas y ventajosas con esos tres pueblos. Un senador norteamericano, Mr. Fall, ha declarado que ha recibido informaciones privadas que lo habilitan para asegurar que dentro de un plazo brevísimo Suecia declarará la guerra a Rusia y a Inglaterra e invadirá la Finlandia.

Todas estas noticias son poco tranquilizadoras y hacen prever el ensanche de la conflagración y su alcance a nuevos países, con los consiguientes mayores trastornos y perjuicios para todo el mundo civilizado.

⊙⊙⊙

La estadística de las bajas totales sufridas por las potencias beligerantes hasta el 1.o de enero sugiere tristes reflexiones.

¡Casi quince millones de hombres han caído en los campos de batalla entre muertos heridos y prisioneros!

Esta cifra representa el doble de nuestra población. ¡De cuántos esfuerzos útiles se ha privado la sociedad! ¡Cuántas ruinas y miserias para otros tantos millones de seres o más, significa ese total de víctimas de la locura humana!

Y ante esa mortandad y esas montañas de heridos y de prisioneros, parecería que no debían quedar ya combatientes; pero no es así, pues esa misma estadística nos revela que hay en pie todavía veintiún millones de hombres dispuestos a matarse.

¡Treinta y seis millones de hombres ocupados exclusivamente desde hace diez y ocho meses en batirse o en esperar la hora de ir a la muerte, de caer en holocausto al sentimiento patriótico!

El espíritu se abisma en hondos y amargos pensamientos cuando se detiene a considerar lo mucho que el hombre ha progresado en el sentido del bienestar material y el limitadísimo paso dado hacia los verdaderos ideales humanitarios.

Hoy, como en los tiempos en que el hombre vivía en las cavernas, predomina el espíritu de ferocidad y el ningún respeto a la vida ajena, a pesar de todas las apariencias con que encubrimos nuestros sentimientos.

Y así seguirán las cosas hasta que el hombre sienta por la guerra el mismo horror que inspira un asesinato.

FRENTE OCCIDENTAL

Fracaso de la nueva ofensiva de los alemanes

BOMBARDEO DE PUNTOS ESTRATEGICOS.— LUCHA CON TORPEDOS Y GRANADAS DE MANO. — COMBATES EN EL ARTOIS Y EN LA CHAMPAGNE. — NUEVO BOMBARDEO DE NANCY. — REPRESALIAS DE LOS FRANCESES. — ATAQUE AEREO A METZ. — EN LAS LINEAS DE FLANDES. — OTRAS INFORMACIONES.

PARIS, enero 25. — En los círculos militares y regiones oficiales se comenta mucho el nuevo esfuerzo ofensivo iniciado por los alemanes en el sector de Lens. El enemigo, en vez de proceder como en otras ofensivas por ataques espasmódicos, realiza ahora un sistema de acciones repetidas y metódicas, empleando mucha artillería antes de la arremetida y durante el combate. A pesar de este esfuerzo apenas han conseguido una pequeñísima ventaja en Neuville-Saint-Vaast y eso a costa de bajas considerables.

Esta ofensiva de los alemanes demuestra una vez más que las líneas francesas son una barrera formidable de acero que nada ni nadie podrá romper y justifica los pronósticos del generalísimo Joffre, el cual dijo que la ofensiva alemana terminó con la derrota del Marne.

PARIS, enero 25. — Los siguientes detalles se han publicado sobre las últimas operaciones:

"Hubo una débil actividad de artillería en todo el frente.

"En el Artois se cambiaron grandes torpedos aéreos entre las barricadas que quedan frente a Neuville.

"Cañoneamos al nordeste de Roye y al este de Sogecourt, al sur del Somme, un convoy de abastecimiento.

"Contra Nancy fueron disparados diez proyectiles entre 7 y 8 de la mañana.

"Nuestros aviadores bombardearon anoche la línea de Aniz y Laon y los establecimientos enemigos en Nogent y La Bassée.

"Una de nuestras escuadrillas, compuesta de siete aparatos, lanzó esta mañana unas 20 bombas en los campamentos enemigos en Huthtulst y Middlekerke, en Bélgica.

"En Bélgica, en la desembocadura del Iser, en la región de Nieuport, se efectuó un violentísimo bombardeo. Los alemanes nos dispararon no menos de 30.000 proyectiles.

"Los primeros informes recibidos hacen saber que la infantería alemana intentó vanamente salir de sus trincheras para atacarnos. Nuestra gran cortina de fuego se lo impidió. Sólo salieron algunos pequeños grupos, los cuales fueron inmediatamente dispersados a cañonazos.

"En las regiones de Boesinghe, Hetsas y Steenstraate, la artillería se mostró activísima por ambas partes.

"Algunos destacamentos enemigos trataron de atravesar el canal de Hetsas. Nuestra fusilería y nuestras ametralladoras apoyadas por la artillería se lo impidieron.

"En el Artois, al oeste de la carretera de Arras a Lens, después de explotar una mina, los alemanes intentaron un nuevo ataque, pero los contuvimos con nuestra fusilería y nuestras granadas de mano. Otro ataque que intentaron más al sur tuvo el mismo resultado.

"Al norte de Soissons, nuestras baterías destrozaron las trincheras en el cerro 129, al este de la granja de Codat.

"En la región de Reims el fuego de nuestra artillera estuvo dirigido por los aeroplanos. Dañamos seriamente una batería alemana".

LONDRES, enero 25. — El general Haig, comandante en jefe de las fuerzas británicas en Francia, elevó el siguiente parte al ministerio de la guerra:

"Ayer noche, cerca de Saint Eloi, hicimos explotar una mina, causando daños a las trincheras enemigas.

"Una de nuestras patrullas cruzó los alambrados de los alemanes cerca de Verlorenhoek, y desde el parapeto hizo fuego sobre el enemigo atrincherado, que se defendió bravamente.

"La patrulla regresó a nuestras líneas sin sufrir bajas.

"Durante el día las dos artillerías estuvieron muy activas en la región de Loos.

"Nosotros bombardeamos con éxito las trincheras del nordeste de Armentieres, ocasionándoles grandes desperfectos.

"Cañoneamos también Hooge, Saint Jean y Pilken.

"Cerca de este punto silenciamos varios morteros de las trincheras de los alemanes."

PARIS, enero 25. — Se anuncia que unos cañones alemanes de largo alcance bombardearon ayer por la mañana la ciudad de Nancy.

Se agrega que un aeroplano enemigo arrojó bombas ayer por la tarde sobre la misma ciudad.

Doce personas resultaron heridas.

Los daños materiales son de poca importancia.

NUEVA YORK, enero 25. — Despachos de Berlín anuncian que apareció en esa capital el siguiente comunicado subscripto por el estado mayor general:

"En el frente occidental hubo animadas acciones de artillería y operaciones de aeroplanos.

"Una escuadrilla aérea enemiga arrojó bombas en Metz. Los explosivos cayeron en la residencia del obispo y en el patio de un hospital. Resultaron dos civiles muertos y uno herido. Un aeroplano francés fué batido a tiros. Hicimos prisioneros a sus ocupantes.

"Los aviadores alemanes arrojaron bombas en las estaciones y en los establecimientos militares que se hallan detrás de las líneas enemigas.

"Se libraron varios combates aéreos, en los que los alemanes mantuvieron el ascendiente."

PARIS, enero 25. — El tratamiento de los prisioneros franceses en Alemania preocupa a la opinión pública. El diputado Balli solicitó del gobierno que se aplique a los prisioneros alemanes idéntico trato que se les da a los franceses en los campamentos de reconcentración alemanes.

En Suiza se espera la llegada de un número de prisioneros franceses tuberculosos que serán canjeados por otros alemanes en condiciones similares.

Esos soldados franceses serán atendidos por el momento en un sanatorio suizo.

PARIS, enero 25.— Los diarios parisienses por intermedio del sindicato de la Prensa ha hecho presente al ministro del Interior que consideran excesivos los rigores de la censura. Dicho miembro del gabinete prometió que estudiaría el asunto y haría lo posible para satisfacer las exigencias de la prensa.

PARIS, enero 25. — Por disposición del alto comando se están instalando en las líneas a retaguardia de los frentes de Francia y Flandes salones de recreo y bibliótecas para las tropas a fin de que los soldados que no están de servicio en las trincheras puedan disfrutar de distracciones.

También se procederá a establecer campos de deportes y se organizarán concursos atléticos y juegos olímpicos.

LONDRES, enero 25. — Anúnciase que dos aeroplanos alemanes realizaron esta mañana un "raid" contra Dunkerque.

Un poco más tarde uno de esos mismos aeroplanos alemanes realizaron esta mañana un "raid" contra Dunkerque.

Un poco más tarde uno de esos mismos aeroplanos fué bajado a tiros en Nieuport.

En el frente oriental

LA LUCHA EN LA BUKOVINA

EXITOS RUSOS AL NORDESTE DE CZERNOWISTZ

LOS MOSCOVITAS AVANZAN SOBRE PINSK

Duelos de artillería en Dwinsk

LONDRES, enero 25. — Comunican de Bucarest que los rusos continúan atacando enérgicamente en la frontera de la Bukovina. En la actualidad desarrollan su más formidable ofensiva en un punto situado sobre el Pruth, donde los austriacos presentan una resistencia obstinada. Créese que una vez tomada esa posición el camino de Czernowitz quedará definitivamente abierto para los rusos.

La lucha en Sadagova ha quedado interrumpida, debido a las enormes bajas sufridas por ambos beligerantes. Los moscovitas están acumulando refuerzos.

PETROGRADO, enero 25. — La nueva ofensiva rusa en el sur del frente de Riga a la región de Czernowitz progresa satisfactoriamente.

Los ejércitos del zar combaten con encarnizamiento a lo largo de toda la línea elegida para el ataque.

En la zona que queda al oeste de Tarnopol los austriacos emprendieron una serie de contraataques, todos los cuales fueron fácilmente rechazados.

La región donde los moscovitas han obtenido sus mejores éxitos es la situada al este de Pinok. Dando pruebas de un valor indomable, los rusos se han arrojado sobre las líneas alemanas, que bajo la fuerte presión han empezado a vacilar.

Actualmente los rusos se encuentran a tres millas de Pinsk, población que puede caer de un momento a otro en sus manos.

Asegúrase que el general von Woyrsch, que se hallaba en las inmediaciones del canal de Oginskij, se ha trasladado precipitadamente con parte de sus tropas hacia la ciudad amenazada.

En Pinsk se encontraba el cuartel general del archiduque José Fernando quien, en vista de la amenaza rusa, se ha trasladado con su estado mayor a una población situada más al oeste.

COPENHAGUE, enero 25. — Informan de Berlín que en los sectores de Riga y Dwinsk sólo se libran duelos de artillería y combates de aeroplanos.

En la región de Dwnisk la artillería alemana bombardeó con eficacia un tren cargado de tropas. El tren se incendió.

LA ACCIÓN NAVAL

Preparativos del almirantazgo británico

HAZAÑA DE UN SUBMARINO FRANCES

LONDRES, enero 25 — A pesar de la gran reserva que observa el almirantazgo en todo cuanto se refiere a los movimientos de las escuadras, ha trascendido que se están haciendo grandes preparativos relativos al futuro bloqueo absoluto de Alemania.

En los puertos de Plymouth y de Portsmouth se ha observado mucho movimiento de buques de guerra y de cruceros auxiliares.

Se cree que apenas el gobierno inglés haga la declaración oficial del bloqueo y esta resolución sea comunicada a los países neutrales, todas las escuadras británicas se pondrán en movimiento para hacer efectivo el bloqueo en el mar Báltico y en el mar del Norte.

A este servicio se dice además que estarán afectados 100 remolcadores armados que constituirán patrullas oceánicas y a los cuales se les unirán cruceros ligeros y torpederos.

LONDRES, enero 25. — Los diarios de esta capital publican un despacho de Atenas dando cuenta de que durante el mes de diciembre último, un submarino francés que operaba en el Bósforo torpedeó el yate del sultán de Turquía, produciéndole graves averías.

ATENAS, enero 25. — Noticias de Constantinopla hacen saber que a fines del pasado mes de diciembre un submarino francés torpedeó al yate imperial turco "Ertogrul" en el Bósforo.

El mariscal von der Goltz, que se hallaba a bordo del barco, fué salvado.

Inglaterra y Alemania

Declaraciones oficiales británicas

La palabra de Mr. Lloyd George

LONDRES, enero 25. — Toda la prensa londinense reproduce las declaraciones hechas por el ministro de municiones M. Lloyd George a un corresponsal de Estados Unidos acerca de la situación general de la guerra y resolución de la Gran Bretaña de vencer al enemigo.

Declaró dicho ministro que Inglaterra se preparaba a apoyar con todo su peso en la guerra y que Alemania lo sentirá pronto.

Inglaterra tiene ahora uno de los mayores ejércitos del mundo y pronto será uno de los mejores equipados, pero esto no era todo. Una nueva Inglaterra industrial se está preparando.

A causa de la guerra se han comprado por centenares de millones máquinas, utensillos que tendrán una enorme influencia sobre nuestras industrias al final de la guerra. Se aumentará el ejército ya enorme de los trabajadores industriales que serán todos necesarios más tarde para reparar los destrozos de la guerra.

Es por eso, dice Mr. Lloyd George, que el país, lejos de haberse empobrecido, será más rico en todo lo que constituye riquezas reales.

Lloyd George agregó que se había opuesto siempre al arreglo de las diferencias internacionales por la fuerza de las armas, pero que la entrada de Inglaterra en la guerra era el único medio para destruir esa horrenda

SITUACION MILITAR

LAS OPERACIONES EN LOS BALCANES — OCUPACION DE ESCUTARI POR LOS AUSTRIACOS — AVANCE SOBRE VALONA, DURAZZO Y SAN JUAN DE MEDUA — EL ATAQUE ALEMAN EN EL ARTOIS — LA ACTITUD DE SUECIA — LOS ITALIANOS OCUPAN MOSS — EN LOS FRENTES SECUNDARIOS.

La península balcánica es en este momento el teatro de operaciones más animado. En vista de que los montenegrinos, por una u otra razón, creyeron conveniente interrumpir las negociaciones de paz, los austriacos reanudaron enérgicamente su movimiento de avance, habiendo ya ocupado casi todo el territorio de Montenegro y parte del de Albania. Según se anuncia oficialmente, después de apoderarse de Cettinge, Antivari y Dulcigno, los austriacos continuaron su marcha sin encontrar resistencia. Han ocupado ya Escutari, Podgoritza, Danilosgrad y Vksie. No es necesario extenderse en consideraciones sobre la importancia de estos hechos. Basta recordar que Escutari era estimado como una posible base de operaciones para los serbios y los montenegrinos en una futura campaña, para darse cuenta de la significación de esa pérdida para los dos heroicos pequeños ejércitos vencidos.

Los austriacos continúan desarmando a los montenegrinos, quienes se entregan sin presentar resistencia. Las únicas fuerzas que resisten a la rendición son las mandadas por el general Martinovitch. Un despacho de Roma hace saber que ese jefe se encuentra en peligro de ser rodeado. Un contingente austriaco avanza desde Dulcigno a marchas forzadas hacia el oeste con el propósito de cortar la retirada hacia el Adriático a las tropas del general Martinovitch. Ese mismo despacho anuncia que los aliados han hecho todos los preparativos para embarcar a los montenegrinos apenas lleguen a la costa y conducirlos a Corfú. En ese caso sucedería precisamente lo que dijimos hace más de una semana, esto es: si los montenegrinos no se rinden no les quedará otro recurso que refugiarse en cualquiera de las islas griegas. Sólo que esta vez nuestra predicción no ha de cumplirse. El ejército de Montenegro se entregará obligado por las circunstancias — inferioridad numérica, por falta de víveres y escasez de municiones — y aquellos contingentes que no quieran entregarse serán aniquilados.

Circulan los rumores de que los búlgaros están avanzando sobre Valona y los austriacos sobre Durazzo y San Juan de Medua. Será curioso ver la actitud que asumen los italianos si estos rumores llegan a confirmarse. No es aventurado asegurar que las tropas de Italia defenderían Valona, por lo menos. Conviene recordar aquí que desde hace algunos días se viene diciendo que los italianos abrigan el propósito de abandonar Albania.

Con motivo del reciente éxito alemán en el Artois, cerca de Neuville-Saint-Vaast, los críticos militares franceses afirman que los ataques en esa región son el principio de una ofensiva germánica. Esta ofensiva tendría por objeto romper las líneas francesas y abrirse camino hacia la costa. Ignoramos hasta qué punto puede ser fundada esa afirmación. Nosotros, que somos escépticos, esperamos el desarrollo de los sucesos. Ver para creer.

La actitud de Suecia llama la atención universal y provoca comentarios de toda índole. En Estados Unidos se opina que antes de una semana Suecia habrá declarado la guerra a Inglaterra y Rusia. Las consecuencias de la entrada de esa nueva nación en el conflicto sería terible para Rusia y, a juicio del senador Fall, norteamericano, conveniente para la Gran Bretaña. El ejército sueco invadiría Finlandia, obligando a los rusos a distraer buena parte de sus fuerzas. No sería difícil, dadas las aspiraciones de Finlandia, que los finlandeses hicieran causa común con los invasores.

En el frente austroitaliano poco ha sucedido. Los italianos han conquistado la aldea de Moos, después de una lucha sangrienta y obstinada. La influencia de este acontecimiento en la marcha general de las operaciones relativamente insignificantes.

De los frentes secundarios poco hay que decir. Al oeste de Egipto el general inglés Wallace dispersó un banda de senusels. En la Mesopotamia se firmó un armisticio para enterrar los muertos y recoger los heridos. Las inundaciones impiden que la lucha sea enérgica y activa. En Persia los turcos avanzan con el fin de reconquistar Assadabad, Choy y Perzhau. Hay poco que comentar, como se ve.

EN LOS BALCANES

El último esfuerzo de Montenegro

APERTURA DE LA CAMARA GRIEGA. —ECOS DEL ATAQUE AEREO A MONASTIR. —LA CAPTURA DE PODGORITZA Y DE ESCUTARI POR LOS AUSTRIACOS.—LA INVASION DE ALBANIA. — EL EJERCITO DE MARTINOVICH EN PELIGRO.— LOS ALIADOS DISPONEN DE 500 000 HOMBRES.—REORGANIZACION DEL EJERCITO SERBIO.

ATENAS, enero 25. — La apertura del parlamento griego careció de interés. Llamó la atención que solo concurriera a ese acto el representante de Estados Unidos. Ninguno de los demás miembros del cuerpo diplomático hizo acto de presencia, y no se sabe a qué atribuir esa circunstancia, pues a todos los ministros se les pasó la correspondiente invitación.

El presidente de la cámara, después de declarar que estaba abierto el período legislativo, levantó la sesión y no se fijó día para sesionar.

Se cree que la cámara no volverá a reunirse.

ATENAS, enero 25. — Según informes recibidos por el Estado Mayor griego el ataque aéreo de los aviadores franceses a Monastir y a Gengheli fué muy importante. Los cuarteles de Monastir y el asiento del cuartel general alemán sufrieron enormes desperfectos, pues los pilotos arrojaron bombas cargadas con explosivos nuevos y de extraordinario poder. Las bajas fueron también bastante elevadas. Lo mismo ocurrió en el campamento búlgaro de Jevgheli, en donde cundió el pánico ante los efectos terribles de las bombas francesas.

ATENAS, enero 25. — La noticia de la toma de las ciudades de Escutari y de Podgoritza por las tropas austriacas que manda el general Koevers no ha causado impresión, pues los militares griegos tenían descontado ese hecho de armas.

Se asegura que la toma de posesión de Escutari se llevó a efecto sin hacer un disparo de cañón y que las autoridades montenegrinas recibieron a los invasores con demostraciones amistosas.

Sábese que las fuerzas austriacas operan ahora en combinación con los búlgaros y que los dos ejércitos avanzan, respectivamente, sobre Durazzo y sobre Valona.

Estímase que la invasión de Albania será completa, y de un momento a otro los austro-búlgaros tendrán un choque con el cuerpo expedicionario italiano que se halla atrincherado en las inmediaciones de Valona. Por otro conducto se tiene conocimiento de que las tropas albanesas de Essad Bajá se han puesto del lado de los italianos y lucharán juntos. Desconfíase de los albaneses y se cree que muchos desertarán y se unirán a los bandos que operan por cuenta propia.

LONDRES, enero 25. — Circula la versión de que el ejército del general montenegrino Martinovich se halla en peligro de ser copado.

Esas fuerzas marchan hacia la costa adriática con el fin de escapar de las fuerzas del general Koevers y de los búlgaros, que los persiguen día y noche. Témese que una parte de estas tropas caiga en poder del enemigo.

En los círculos militares se reconoce que Montenegro hizo el último esfuerzo y que no es posible exigir mayores sacrificios a ese pueblo agotado por interiores guerras y por la presente campaña.

PARIS, enero 25. — *Informan de Salónica* que de un momento a otro las tropas franco-británicas serán reforzadas con los contingentes serbios y montenegrinos que han conseguido ponerse en salvo.

La reorganización del ejército serbio se ha efectuado con mucha rapidez, gracias a los auxilios de Inglaterra y de Francia, y su efectivo de 50.000 hombres luchará al lado de los aliados.

También se incorporarán al grueso del ejército franco-británico las tropas montenegrinas que lleguen a la costa. Con estos elementos y los refuerzos que llegan diariamente de Francia y el Reino Unido, los aliados dispondrán de un ejército de 500.000 hombres, y con estas fuerzas se tomará la ofensiva y se arollará a los tudescos, búlgaros y turcos y se reconquistará Serbia y Montenegro.

El generalísimo Farrail está muy satisfecho de las condiciones de sus tropas y felicitó últimamente a los aviadores franceses por su magnífica operación entre los campamentos alemanes y búlgaros.

NUEVA YORK, enero 25. — Comunican de Viena que en las esferas oficiales no se da crédito a la versión italiana de que el rey Nicolás recurrió al subterfugio de las negociaciones de paz para ganar tiempo. De todos modos, agregan esos elementos oficiales, la conquista total es un hecho, y si se prueba que Montenegro fué desleal, Austria le aplicará todo el rigor y el peso de la victoria, privándole de las ventajas que estaba dispuesta a acordarle.

PARIS, enero 25. — Telegrafían de Lion que el rey Nicolás de Montenegro, los príncipes Danilo, Pedro y la princesa Militza llegaron esta mañana a esa ciudad. Se trasladaron al hotel donde se alojarán acompañados por una escolta militar.

El ministro de estado, M. Denys Cochin, estuvo en el hotel para saludar a los reales huéspedes en nombre del gobierno francés.

El soberano de Montenegro se asomó al balcón dos veces para agradecer a la muchedumbre la calurosa acogida que le dispensó.

PARIS, enero 25. — El representante de la Agencia Havas, en Atenas, telegrafía anunciando que 16 aeroplanos franceses bombardearon nuevamente las posiciones militares de Monastir y de Givgeli.

En Gievgeli hubo un centenar de personas muertas o heridas.

Los aviadores franceses regresaron todos indemnes.

Agrega el despacho que los aparatos franceses tuvieron que recorrer en ciertos casos la distancia de 190 millas.

PARIS, enero 25. — Comunican de Salónica que ayer 16 aeroplanos franceses arrojaron de nuevo bombas en Ghewgheli, matando a 100 soldados y dañando seriamente los campamentos búlgaros.

amenaza de Alemania a la paz y a la civilización.

Dijo que los aliados están, por un potente esfuerzo, cavando la tumba para la peligrosa mentira de que el derecho es la fuerza. No se cesarán los esfuerzos sino cuando se haya cavado una tumba ancha y profunda y que se tendrá la seguridad de la imposibilidad de la resurrección. Mr. Lloyd George concluye declarando que los aliados están unidos tan firmemente ahora como al principio de la guerra, que no hay ninguna duda acerca de la victoria.

En el frente austro-italiano

Combates en el valle de Sexten

ACCIONES CERCA DE TOLMINO

Otras informaciones

ROMA, enero 25. — Ninguna novedad de bulto ha ocurrido en ninguno de los frentes.

El generalísimo Cadorna publicó el siguiente informe con el resumen de las operaciones:

"En el valle de Sexten, nuestra artillería con sus fuegos contra el pueblo de Moos, expulsó de allí a las tropas enemigas. Nuestras fuerzas han ocupado dicha posición.

"Hemos hecho un buen número de prisioneros, en el sector de Tolmino.

"Nuestros cañones han reducido a silencio las baterías enemigas en el monte San Michele".

NUEVA YORK, enero 25. — Una comunicación de Viena, vía Berlín, da cuenta de la aparición del siguiente boletín del estado mayor austriaco:

"En el frente italiano el enemigo intentó avanzar en el distrito de Lavarone y también en las faldas del monte Rombon. En ambos puntos lo rechazamos".

ROMA, enero 25. — La inauguración del nuevo hospital francés en Milán dió motivo a una gran ceremonia y a un gran acto patriótico que puso de manifiesto la unión reinante entre Francia e Italia.

A dicha inauguración concurrieron las autoridades civiles y militares y los ex ministros franceses señores Pichon y Barthou, delegados del presidente de la república M. Poincaré.

Se cambiaron discursos de tonos muy elevados y en los cuales los oradores expresaron su confianza en la victoria final y en la tradicional amistad que une a las pueblos italiano y francés.

Frentes secundarios

Cáucaso, Persia, Irak y Egipto

Nuevos progresos moscovitas

Armisticio entre ingleses y turcos

EXITO DEL GENERAL WALLACE

PETROGRADO, enero 25. — Comunican de Tiflis que los rusos continúan avanzando en el Cáucaso y en Persia.

El ataque contra Erzerum se ha intensificado y parte de las defensas exteriores de la plaza ha caído en poder de las fuerzas del gran duque Nicolás.

A causa de los continuos éxitos moscovitas la moral de las tropas turcas se ha debilitado mucho. La resistencia que ahora presentan los otomanos es considerablemente menos tenaz que nunca.

La ofensiva moscovita en el Cáucaso y Persia tiene, además de su importancia militar, una gran importancia política. La influencia de esa ofensiva se está dejando sentir en los círculos oficiales de Persia.

El ejército ruso se encuentra entre Kamadau y Kermaucha. Créese que sólo se halla a diez días de marcha de las fuerzas inglesas que presentan resistencia a los turcos en Kut-el-Amara.

AMSTERDAM, enero 25. —Telegrafían de Constantinopla, vía Berlín, que las tropas turcas y las fuerzas irregulares kurdas y persas ocuparon Kengavar hace dos días.

Esas fuerzas continúan avanzando con el propósito de reconquistar Assadabad, Pezhau y Choy.

Anteayer esas fuerzas rechazaron en dirección a Miandoab a un regimiento de cosacos que avanzaba desde Moraga. Los cosacos se retiraron, abandonando en el terreno más de 100 muertos y gran cantidad de heridos.

Los turcos ese mismo día derrotaron a un regimiento ruso al sur de Urumiah.

El avance y la enérgica actitud de los turcos han contenido los rusos que marchaban triunfalmente hacia el interior de Persia.

LONDRES, enero 25. — El gobierno publicó el siguiente boletín:

"El general sir Percy Lake, comandante en jefe de las fuerzas británicas que operan en la Mesopotamia, informa que el sábado fué convenido con el enemigo un armisticio, a fin de enterrar los muertos y retirar los heridos. El armisticio duró varias horas.

"Añade que desde hace dos días el Tigris está muy crecido, alcanzando a siete pies en Kut-el-Amara y dos y medio en Amara. Esto nos impide operar por tierra.

"El general Townshend comunica desde Kut-el-Amara que está suficientemente abastecido y que sus tropas no han vuelto a entablar combate con el enemigo."

LONDRES, enero 25. — El ministerio de las colonias ha recibido un despacho del general Wallace, comandante de las fuerzas inglesas que combaten al oeste de Egipto. Ese despacho dice lo siguiente:

"El domingo la columna de mi mando atacó el campamento de los senussis, dispersando al enemigo e incendiando dicho campamento."

Parte de la Legación Británica

LONDRES, enero 25. — **Mesopotamia.** — Sir Percy Lake informa haberse convenido un armisticio de pocas horas el 22 del corriente mes, a fin de transportar a los heridos y dar sepultura a los muertos durante las últimas 48 horas. El río Tigris ha subido con 7 pies en la localidad de Kut, y 2 1|2 en Amarah, impidiendo todos los movimientos de las tropas de tierra. El general Townshend comunica que dispone de suficientes provisiones. Sus tropas no han vuelto a ser atacadas.

Las condiciones en Alemania. — El "Vorwaerts" del 11 de enero reproduce un artículo de la "Magdeburgische Zeitung", periódico sostenido por el partido nacional liberal, y que se refiere al encarecimiento de la vida. Acércase un nuevo período de hambre en que enormes impuestos amenazan a Alemania, obligando a las clases a reducir su escala de vida. De no hacerlo así, el hambre provocaría disensiones civiles y disturbios. A consecuencia del censo de los cereales disponibles en Alemania, la oficina imperial de cereales, según escribe el "Berliner Tageblatt" del 11 de enero, ha resuelto extremar las disposiciones que rigen la distribución de harinas y volver a poner en vigencia el reglamento tipo aplicado en la primavera pasada. A fin de que la población se imponga de la seriedad de la posición, un mensaje inspirado por dicha oficina fué publicado en los periódicos, incitando a la absoluta necesidad de economizar el pan, e incidentalmente lamentando el que en la víspera de los días en que está prohibido el consumo de la carne, buena parte de la población realiza compras con el objeto de consumirlas durante el intervalo en que dicho consumo está vedado. Este defecto es tachado de falta de voluntad de hierro y un determinado espíritu de sacrificio que todo ciudadano debería cultivar, siendo un deber patriótico comer lo menos pan posible. Este llamamiento demuestra una ansiedad real y los periódicos inculcan la lección con todo el vigor. La "Frankfurter Zeitung" del 11 de enero, alaba calurosamente el consumo del pan de patatas, en cuyo espíritu la población debería mantenerse hasta el último día de la guerra.

El "Deutscher Reichsanzeiger" del 8 de enero publica órdenes que encierran restricciones sobre el empleo industrial de aceites y grasas animales y vegetales en Alemania.

Dicha orden manda que no pueden emplearse la manteca, la margarina, las grasas artificiales o tocinos con fines técnicos fuera de las producciones alimenticias, y que ninguna clase de aceites o grasas animales o vegetales pueden emplearse en la producción de jabones y cueros. El "Zeit" de 9 de enero dice que la unión de los dueños de periódicos de Viena y provincias ha resuelto reducir el tamaño de sus hojas dentro de los límites más estrechos. Tal medida es declarada como un deber patriótico en los actuales momentos. Dicha asociación resolvió dar todos los pasos necesarios a fin de oponerse a las alzas no justificadas ulteriores en el precio del papel.

La "Neue Züricher Zeitung" del 10 de enero manifiesta que a la oficina centralizadora municipal para la adquisición de leche de Mulhausen, la cual importaba hasta ahora leche desde Suiza, ha funcionado con grandes pérdidas habiendo tenido que vender la leche bajo el precio de costo, con un déficit, al 1.o de octubre, de marcos 59.475. La escasez de goma se hace sensible en Austria. Conforme dice "Die Zeit" del 9 de enero, existe una extrema escasez en cintas elásticas. El hilo elástico ha subido de 15 coronas a 90 o 120 coronas por cien kilos.

El "Nieuwe Rotterdansche Courant" y la "Algemeen Handelsblad" del 13 de enero hacen notar que las condiciones económicas desfavorables de Alemania se ponen cada día peor y obligan a las familias holandesas a regresar a su patria. Conforme con sus manifestaciones, tuvieron que sufrir graves privaciones y se encontraron enteramente desprovistos de medios de subsistencia.

Miles de holandeses que residen en Vestfalia tendrán que pasar la frontera debido al hambre. La prensa enemiga publica discusiones excitadísimas acerca de los medios para mejorar el cambio sobre el extranjero. Refiriéndose a la presente crisis, el "Peter Lloyd" del 8 de enero escribe que se piensa generalmente que la guerra concluirá antes de cerrar el año 1915 habiendo las casas importadoras alemanas tomado disposiciones para hacer frente a sus compromisos con los proveedores extranjeros para enero de 1916. De aquí las demandas exageradas en los medios de pago extranjeros. Préstase mucha importancia a las tentativas del enemigo de mejorar el cambio comprando los billetes extranjeros en Berlín y vendiendo el papel alemán en el exterior, pero la causa final es y ha sido siempre considerada como la cesación del comercio con el mundo exterior, debido al bloqueo. —Grey.

El diputado Garzon y los demócratas

CORDOBA, enero 25.—En los círculos políticos de esta ciudad se asegura formalmente que el diputado doctor Félix T. Garzón ha presentado su renuncia como miembro del partido Demócrata Progresista.

Escuelas especiales de agricultura

INSCRIPCION DE ALUMNOS

En las escuelas especiales de Agricultura y Ganadería de Córdoba, arboricultura y sacaritecnia de Tucumán y Viticultura de Mendoza, se recibirán solicitudes de ingreso, hasta el 31 del corriente mes, siendo conveniente que los jóvenes aspirantes que deseen ingresar en esas escuelas se apresuren a pedir su inscripción, en la Dirección de Enseñanza Agrícola, establecida en el local del Ministerio de Agricultura, o en la dirección de cada escuela. Los exámenes de ingreso, tendrán lugar en la segunda quincena de febrero próximo.

En la escuela práctica de agricultura de Casilda las solicitudes de ingreso; pueden hacerse hasta el 20 de febrero, teniendo lugar los exámenes en la misma fecha.

Los cursos del presente año se inaugurarán del 5 al 10 del mes de marzo en todas las escuelas especiales.

Entre conservadores

Fórmulas y candidatutas

Confirmando informaciones anteriores, podemos asegurar que no existe el propósito por ahora de formar la nueva concentración, dificultada en su marcha por la exigencia de la proclamación previa de candidatos.

Con esto no queremos decir que los trabajos políticos no se lleven adelante; todo lo contrario, el señor Villanueva prosigue desplegando actividad insitada por medio de sus emisarios y cartas que envía al interior de la república, y el señor Ugarte intensifica con sus agentes la misma "trouvaille", que coinciden en el propósito final de dar el golpe de gracia al P. D. P., sacando de sus filas el mayor número de elementos con capital electoral.

La Concentración se hará en cuanto a la conjunción de fuerzas que se busca, pero no se hará bajo la base de constitución de un partido, limitándose a las conferencias secretas, a las entrevistas clandestinas, al deslizamiento al oído de nombres que se desea destruirlos para que lleguen maltrechos y discutidos a la reunión de los colegios; en fin, parece que se tuviere el lema de Catalina como divisa: "dividir para reinar".

Los candidatos—

Cada provincia, donde se cuenta con la situación oficial, y hasta cada núcleo, donde deben resignarse con la minoría, tienen en incubación su candidato a presidente o vice.

Así empezando por Buenos Aires, el señor Ugarte persiste en que la única solución sería su nombre, agregando que además de los electores de la provincia tiene comprometidos los de Santiago del Estero y se siente apoyado por el senador Vidal de Corrientes y el señor Freyre de Santa Fe.

El senador Villanueva cree en la firmeza de sus adictos mendocinos, aunque no falta quien diga que por razones de parentezco, el gobernador Alvarez se inclinaría al doctor Güemes.

En Córdoba—

Los diputados Garzón y Ordóñez, han venido manifestando sus simpatías por el señor Villanueva, y en la Convención que se lleva a cabo hoy en Córdoba, fijarán su actitud definitiva ambos congresales, que no será otra sino su separación del P. D. P.

La política que viene siguiendo el diputado Ceballos, que responde a las inspiraciones de aquéllos y del señor Modesto Moreno, han hecho ya como se sabe, crisis en dicha provincia desde la exoneración del jefe político de Tercero Arriba don Diego Garzón y el arresto de los ocho comisarios del mismo departamento que respondieron al doctor Félix T. Garzón.

San Juan—

La Concentración Cívica de San Juan, aunque virtualmente distanciada del P D. P. desde que no asiste a sus deliberaciones e hizo llegar su protesta por la proclamación de la fórmula del Coliseo, no ha hecho hasta la fecha su composición de lugar.

Se sabe únicamente que ellos quieren la proclamación de una fórmula, y algunos pretenden adivinar que el gobernador Rojas no declinaría el ofrecimiento de formar parte de ella.

La Rioja—

Los riojanos tienen también sus candidatos, les sería indiferente el senador Dávila o el senador González. La cuestión, dice el gobernador Vera Barros que la provincia teniendo dos hijos como para elegir entre la talla de los nombrados, no queda excluída en las combinaciones.

Espíritus suspicaces agregan que el juego que empieza a desplegar el gobernador Vera, es con el objeto de que cualquiera de los dos que sean proclamados, dejen vacante una senaduría nacional que él ocuparía.

Catamarca—

Las declaraciones del senador Villanueva publicadas ayer por un colega y las que se insertan hoy referentes a la situación de Catamarca, como dividida en dos tendencias, confirman cuanto hemos adelantado respecto a las inclinaciones del gobernador Correa por el señor Villanueva y del vice señor Castro por los demócratas.

El gobierno de Catamarca no prestará su apoyo al P. D. P. y en igualdad de condiciones se hallan el senador Malbrán y el senador electo doctor Molina, tío del señor Correa.

Para el porvenir

LA PREPARACION MILITAR DE LOS ESTADOS UNIDOS

Aumento de la flota

Un programa sujestivo

Extractamos de un diario newyorkino la siguiente interesante información:

El ministro de Marina de los Estados Unidos, Mr. Daniels, en el informe anual que sobre la marina ha presentado al congreso, propone un programa de construcciones navales, a cumplirse en un plazo de cinco años, que acrecentaría notablemente el poder naval de la Unión.

Según la opinión del ministro, abonada por la de personas competentes que han colaborado en la gestación del programa, la línea de conducta más conveniente para cumplirlo y que se desprende de las enseñanzas de la actual guerra marítima, consistiría en crear una marina bien proporcionada, dotada de todos los tipos de naves que ella tendría que combatir: grandes acorazados, cruceros acorazados y submarinos. He aquí el programa propuesto por Mr. Daniels:

Dreadnoughts: 10 (3 en 1917, 2 en 1918, 2 en 1920 y 2 en 1921).

Cruceros acorazados: 6 (2 en 1917, 1 en 1919, 2 en 1920 y 1 en 1921.

Cruceros exploradores: 10 (3 en 1917, 1 en 1918, 2 en 1919, 2 en 1920 y 2 en 1921).

Contratorpederos: 50 (15 en 1917, 10 en 1918, 5 en 1919, 10 en 1920 y 10 en 1921).

Submarinos de alta mar: 15 (5 en 1917, 4 en 1918, 2 en 1919, 2 en 1920 y 2 en 1921).

Submarinos para la defensa de costas: 85 (25 en 1917 y 15 en cada uno de los años 1918, 1919, 1920 y 1921).

El crédito demandado para estas construcciones asciende a 502.482.214 dólares.

Con la ejecución de este programa y teniendo en cuenta el tiempo que pueden conservar su eficacia ofensiva los navíos actuales de la Unión, la marina de guerra de aquel país se compondría en 1921 de las siguientes unidades:

Acorazados de primera clase, 27; cruceros acorazados 6; acorazados de segunda clase, 25; cruceros protegidos, 20; cruceros exploradores, 13; cruceros de primera clase 5; cruceros de segunda clase 3; cruceros de tercera clase 10; contratorpederos 108; submarinos de alta mar 18; submarinos para la defensa de las costas 157.

CAMINOS

Reunión de la comisión administrativa

En la reunión celebrada por la comisión administradora de caminos de la ley 5315, se adoptaron las siguientes resoluciones:

Arreglar ampliatoriamente el camino de Blaquier al sudeste, destinándose para este arreglo la suma de 7.000 pesos moneda nacional.

—Reparar el camino de General Levalle a Colonia Pavón y Payanqueno, por la suma de pesos 16.000.

—Ampliaciones de obras en el camino de Uspallata a Calingasta, trabajo que costará pesos 19.000.

ESCUELAS PRIMARIAS

Nombramiento de porteros

Un consejo escolar de la capital ha elevado a la superioridad una nota pidiendo se deje sin efecto la resolución de 15 de abril de 1904 que dice: "en lo sucesivo los porteros de las escuelas serán nombrados y removidos por la directora respectiva".

Manifiesta que en adelante, las solicitudes para proveer esos cargos serán elevadas a los consejos escolares acompañadas de los certificados correspondientes de nacionalidad y buena conducta de los aspirantes, quedando facultados aquéllos para designar la persona que ha de ocupar el puesto vacante.

No creemos necesario presentar numerosos argumentos para que el Consejo Nacional de Educación desestime el pedido de referencia: bastaría recordar que la resolución de 1904 se tomó precisamente para quitar a los consejos escolares una atribución que algunos vocales le habían tomado para satisfacer fines políticos o servicios personales, dando ocasión a que se iniciaran conflictos entre los directores de escuelas, interesados en el aseo y conservación del mobiliario, y los porteros nombrados por el consejo escolar, quienes se creían con derecho a no obedecer directamente al funcionario que debía dirigirlos.

En las escuelas comunes hay dos cargos que deben ser desempeñados por personas que merezcan entera confianza de los directores: el maestro auxiliar y los porteros. El primero, debe reemplazar a los maestros inasistentes, y hallándose todo el personal, atiende los trabajos de secretaría que corresponden al director. Los porteros, además de las funciones de limpieza general de la escuela, deben preocuparse del orden y conservación del mobiliario, en las horas en que no funcionan las clases. Esos empleados deben depender y ser nombrados exclusivamente por los directores de escuela. No hay razones de orden alguno que puedan ser aducidas por los consejos escolares para fundar ese pedido. Más, creemos que aun cuando algunos directores abusarán de su cargo, exigiendo al portero trabajos que no estén de acuerdo con el puesto que desempeña, siempre sería esto preferible a la creencia de la falta de autoridad suficiente en el director del establecimiento para ordenarle cualquier ocupación.

En realidad, el pedido que se deje sin efecto la resolución de 1904, no responde a plan alguno de buen gobierno o de administración; favorablemente resuelto, traería nuevamente cuestiones desagradables que una inspiración feliz desterró completamente de las escuelas.

Un acuerdo dfíciil

En el día de hoy, el senado deberá prestar acuerdo al poder ejecutivo para nombrar juez letrado en el Chaco al señor José F. Soler.

El hecho no tiene nada de anormal, pero si parecen tenerlo la circunstancia en que se produce y las condiciones de idoneidad del propuesto.

En cuanto a la primera parte, o sea la pecuniaria, ya fué explicada por el diputado Le Bretón en su discurso sobre presupuesto, refiriéndose precisamente a este mismo caso, que creía era la mejor oportunidad que se presentaba al poder ejecutivo para poner en práctica sus propósitos de economías.

Sin embargo, este propósito del poder ejecutivo diversas veces manifestado, no es puesto en práctica y ni bien queda vacante el cargo, el senado recibe un pliego secreto en el cual se le reclama su asentimiento para la provisión de la vacante.

En el caso particular que nos ocupa, no sólo existen razones de economía, sinó que parece haberlas de idoneidad. En una palabra, el señor José F. Soler, a estar a los informes que se nos suministra y que parece poseer la misma comisión de acuerdos del senado, no llena las condiciones que da ley exige para desempeñar el cargo de juez letrado.

Esta es la razón por la cual el acuerdo que debió producirse el jueves, no se hizo. Los miembros de la comisión expresada, en conocimiento de la circunstancia anotada, habían puesto reparos en un despacho favorable, pero según se asegura, se les ha informado de la existencia de diversos casos análogos, lo que había hecho modificar sus opiniones en sentido favorable.

Expresado lo que antecede, bueno es decir que si hay precedentes que están fuera de las cláusulas expresas de la ley, ellos no habilitan al honorable senado a continuar violando disposiciones que debe ser el primero en respetar y afianzar.

El poder ejecutivo puede haber cometido, al proponer al señor Soler, un error por ignorancia, pero el senado en posesión de pruebas debe resolver el caso de acuerdo con lo que disponga la ley, sin tener en cuenta influencias de ninguna índole.

Convención Demócrata en Córdoba

CORDOBA, enero 25. — Hoy se reunió la convención del partido Demócrata Progresista, siendo sus deliberaciones secretas y a puerta cerrada. Se sabe, sin embargo, que no consiguieron ponerse de acuerdo ni arribaron a nada concreto, quedando postergadas sus sesiones hasta que se haga una nueva convocatoria.

LA FRAGATA SARMIENTO

ITINERARIO COMPLETO DE SU NUEVO VIAJE

Adelantamos a nuestros lectores el itinerario completo que seguirá la fragata escuela Presidente aSrmiento, en su 16o viaje de instrucción, llevando a bordo los alumnos de 5.o año de la Escuela Naval Militar.

La salida de la «Sarmiento» se ha fijado para el 5 del mes entrante, según puede apreciarse en el cuadro oficial del itinerario:

La Sarmiento navegando a toda vela

PUERTOS de salida	PUERTOS de llegada	Fecha de salida	Duración de la travesía	Fecha de llegada	Estadía	Distancia en millas
Buenos Aires	Ushuaia	5 Febr.	15 días	20 Febr.	4 días	1.600
Ushuaia	Punta Arenas	24 id	3 „	24 „	3 „	260
Punta Arenas	Tahiti	1 Marzo	37 „	6 Abril	5 „	5.600
Tahiti	Honolulu	11 Abril	19 „	30 „	5 „	2.950
Honolulu	Yokohama	5 Mayo	22 „	27 Mayo	8 „	3.750
Yokohama	Kure	4 Junio	2 „	6 Junio	3 „	450
Kure	Shangai	9 id	3 „	12 „	5 „	630
Shangai	Filipinas	17 id	8 „	25 „	6 „	1.260
Filipinas	Batavia	1 Julio	10 „	11 Julio	3 „	1.900
Batavia	Port Natal	14 id	30 „	13 Agosto	5 „	4.600
Port Natal	Cape Town	18 Agosto	4 „	22 „	6 „	840
Cape Town	Buenos Aires	28 id	28 „	25 Sep.		4.000
						27.840

NOTA — Sale al Pacífico por Golfo de Peña pasando por los canales de Smith, etc.

Se observará que ha sido suprimida la travesía del canal de Panamá, que figuraba en el itinerario primitivo, obedeciendo esta variación a la circunstancia de hallarse interrumpido en parte el tráfico por el referido canal, y ofrecer por tanto serios peligros la navegación por aquel punto.

Actuará de comandante el capitán de fragata Jorge Jalour, y de oficial de derrota el teniente de fragata Ricardo Vago, que actualmente presta servicio en la secretaría del ministerio.

El resto de la plana mayor de la nave está formado por los siguientes:

2.o comandante, teniente de navío Pascual Brebbia; teniente de navío Pedro V. Acevedo; tenientes de fragata Octavio de la Vega, Jorge Games, Arturo Monkes, Manuel Magrini, Francisco Lajous, Domingo Casamajor y Víctor J. Meneclier; alféreces de navío Juan P. Michetti y Raúl Quiroga; ingeniero maquinista de 1.a To más Bobadilla y de 3.a Félix Florit, Luis A. Igartúa y Gregorio M. Sanz; cirujanos de 1.a Manuel L. Barreto y Vicente J. Fiordalisi y contador de 1.a Alberto A. Ansaldo.

El día de la partida concurrirá a la dársena Norte, a despedir a los futuros guardia-marinas, el presidente de la República, acompañado por el ministro del ramo, vicealmirante Sáenz Valiente, el secretario general del departamento de Marina, capitán de navío Enrique Fliess y el secretario particular del ministro, capitán de fragata Ricardo Camino.

He aquí la nómina de los aspirantes que realizarán el viaje a bordo de la «Sarmiento»:

Luis E. Pérez del Cerro, Héctor Navarro, Guillermo Montenegro, Eduardo E. Manera, Jorge C. Servetti, Jorge L. Lenain, Adolfo Rosner, Edelmiro A. Cabello, Américo Cáceres, Jorge C. Schilling, Teófilo P. Bilosola, Víctor M. Padula, Fernando G. Beret, Ruperto Parodi, José del Potro, Clirio Bertucci, Silvio J. Leporace, Virgilio R. Patalano, Juan González, Carlos A. Martínez, Aquiles R. Magnoni, José María Castro, Rafael J. H. Barrera, Alberto San Martín y Carlos Masor.

NOTAS DE LA GRAN GUERRA

Del natural — Apunte de un alpino italiano en la guerra.

Quien de lo ageno se viste...

Esto es precisamente lo que le ha sucedido a la señorita Luisa Nouvellon hace muy poco tiempo en Francia.

Pero no precipitemos.

A raíz de la invasión alemana, una señora llamada Brunet, abandonó precipitadamente Charleville (en Ardennes) y se estableció, o mejor dicho se refugió en Alfortville.

Júzguese de su sorpresa cuando un buen día se encuentra cara a cara con su compatriota Luisa Nouvellon, vestida de pies a cabeza con ropas que eran de su propiedad.

Citada a la comisaría, la señorita de Nouvellón declaró, sin embages, que antes de salir de Charleville, un oficial prusiano... su amigo de ocasión, la había obsequiado con todos esos efectos. Se ordenó una requisa en su casa y se encontraron las piezas restantes del guardarropa de la buena señora Brunet, y de otros varios a juzgar por el variado surtido que allí había, obsequio todo del mismo "galante" oficial.

No habiéndose presentado a la audiencia, la señorita Nouvellon, fué juzgada en rebeldía y la décima cámara en lo correccional de acuerdo a la nueva ley francesa del 22 de Mayo de 1915, la condenó por complicidad con los alemanes al máximum de la pena: cinco años de prisión.

Situación norteamericana

En qué se emplean los millones de Alemania

"Le Journal de Providence", diario muy bien informado sobre los asuntos políticos y en lo que atañe a la parte oficial muy particularmente, hace una minuciosa reseña de lo que acontece en Estados Unidos, con los agentes acreditados ante el gobierno por las naciones centrales en guerra, y por los súbditos de esas mismas naciones en cuanto se refiere a su intervención en la vida interna de aquel país, lesionando sus intereses.

Para establecer responsabilidades el gobierno ha ordenado una formal encuesta de la que resulta, que: "Los funcionarios del gobierno han enviado al departamento de Estado de Wáshington, un voluminoso expediente conteniendo el resultado de las averiguaciones hechas desde hace muchos meses y que revelan las maquinaciones de los representantes o agentes alemanes en los Estados Unidos. Tales acusaciones son apoyadas por numerosos testimonios, sobre lo que el gran jury, abrirá su información.

El informe establece que los gastos hechos por los acusados pasan de 27 millones de dólares (135 millones de francos) los que han sido en su mayor parte consagrados a la propaganda alemana.

Doce millones han servido para fomentar la revolución del general Huerta en Méjico; doce millones de cartuchos e innumerables fusiles han sido comprados con ese objeto, y un barco especialmente fletado esperaba en Cuba, el momento para transportar esas municiones a Méjico.

Se proyectaba hacer reconocer al presidente Huerta, por Austria y Alemania, en cambio de compensaciones comerciales y diplomáticas.

La Alemania esperaba así, que las tropas americanas intervendrían en Méjico y requisicionarían para su propio uso las municiones destinadas a los aliados.

La investigación revela igualmente en sus detalles las maniobras de von Rintelen de tenido recientemente en Inglaterra, y los attachés alemanes, Boy Ed y von Papen, en combinación con ese complot.

También se ha descubierto otros gastos, particularmente tres millones dados a detectives, para espionaje; tres millones para propaganda en la prensa y por medio de conferencias y cinco millones para la compra de usinas de municiones en Bridgeport, que proyectaba Alemania, bajo el pretexto de proveer de municiones a los aliados y en realidad con el objeto de causar a las otras fábricas embarazos, para la ejecución de sus contratos.

Teléfono patriota

Un negociante belga cuyo lujoso inmueble estaba próximo a un hotel ocupado por el Estado Mayor alemán, apercibióse un día que, a consecuencia de un contacto entre el hilo telefónico de su casa y el del hotel ocupado por la oficialidad alemana, podía escuchar las conversaciones telefónicas de sus vecinos.

Lejos de comunicar el accidente a la oficina central, colocó frente al aparato telefónico un magnífico fonógrafo, encargando a un empleado, de hacer funcionar éste cada vez que un oficial alemán telefoneara.

Al día siguiente, una alta excelencia alemana pedía comunicación a la oficina central. Unos minutos de espera... y el alto funcionario escuchaba cantar con una vocecilla irónica y nasal, las primeras estrofas de un himno insólito. La pobre Excelencia sintióse morir.

Nueva y furiosa llamada y nueva audición musical. Interpelados entonces los empleados de la oficina central, respondieron que también ellos eran víctimas del antipático concierto..

La sesión duró todo aquél día, sin más interrupciones que las necesarias para dar cuerda al impertinente y patriótico concertista mientras el furor alemán crecía con las repeticiones de la insolente, de la irrespetuosa "Prabancome!"

Patologia de guerra de los que no combaten

Un médico italiano, el doctor Parna, estima que las poblaciones de los países beligerantes están expuestas a diversas enfermedades graves acarreadas por la guerra.

Según ese facultativo el aparato digestivo de los no combatientes sufre mucho en tiempo de guerra, originando numerosos casos fatales de enfermedades.

Las multitudes que deben abandonar las localidades invadidas, padecen de escasez de víveres, y lo mismo sucede en muchas ciudades en donde se carece a menudo de los artículos de primera necesidad.

Ciertos sucedáneos suelen ser malsanos y hasta los productos del suelo pueden dar origen a mortandades, sea a causa de una elaboración agraria deficiente o por vicisitudes atmosféricas que coinciden a menudo con las guerras.

Se observa a ese propósito un cierto grado de apocamiento y de escasez precisamente cuando tendría que haber abundancia para fortalecer los pueblos físicamente deprimidos con motivo de los sinsabores y trastornos que acarrea el estado de guerra.

A eso debe agregarse el daño que originan los especuladores que cometen el odioso delito de hacer encarecer los alimentos.

La crónica señala casos fulminantes de envenenamiento de origen alimenticio, pero más comunes son las intoxicaciones lentas que poco a poco arruinan las membranas digestivas.

Igualmente conocida es la génesis de muchas depresiones nerviosas en sexo masculino, como los muchos casos de cloroanemia en las mujeres, naturalmente complicadas con perturbaciones en la nutrición orgánica, o bien un estado de cosas favorecido de una manera especial por una alimentación deficiente o sofisticada.

Más particularmente son víctimas los niños, los enfermos — principalmente los que sufren en forma crónica y de las vías digestivas — como también las criaturas de pecho a quienes viene a faltar la leche, su único alimento y el consiguiente vigor que tiene cuando la madre se encuentra, en buenas condiciones de nutrición y en perfecta tranquilidad de espíritu. Esta, en efecto, no está menos amenazada en tiempo de guerra y las perturbaciones nasales son más frecuentes cuando truena el cañón.

Las formas alucinatorias, de persecución y otras que afectan el sistema nervioso, son fatalmente avivadas en épocas bélicas, tanto, que hay quien afirmó que esos casos pueden dar lugar a una fisonomía típica que permite suponer la "psicosis de guerra".

Por último, la mayor amenaza a la salud de los no combatientes está entrañada por las epidemias, a propósito de las cuales se colige con el estado de guerra cuyos efectos hacen el organismo menos resistente, y por lo tanto más accesible a los gérmenes epidérmicos que constantemente nos rodean.

Hoy, empero, debido a la vigilancia prolija a que están sometidos los puntos sospechosos, esta dolorosa coincidencia queda muy reducida.

La propaganda por la paz obra antifrancesa

De un artículo del ex ministro de marina francés, Víctor Augagneur, publicado en "Le Journal" tomamos los siguientes párrafos:

"...A la inmensa mayoría de la nación, la guerra ha sido impuesta como una carga muy pesada, y la nación la aceptó con el sentimiento de que debía sacrificiarse para salir victoriosa, y aprovechar todas las consecuencias de esa victoria decisiva.

"Y hoy que nuestros enemigos se sienten vencidos, a pesar de su organización previsora, de sus actividades, consentiríamos en convencernos que ha llegado el momento de cesar las hostilidades, firmando algun tratado de paz defectuoso, conclusión de una guerra que nuestra culpa haría indecisa. Habríamos visto caer inútilmente y por centenas de mil los más valientes y los más generosos de nuestros compatriotas; habríamos visto arder nuestras ciudades y pueblos, sepultando monumentos gloriosos de un pasado más que milenario; habríamos visto nuestros campos, nuestras usinas; nuestras minas, nuestro comercio y nuestra industria perdidos y arruinados. Y por ese cobarde cansancio y ese humanitarismo mal comprendido, nos resignamos a todos esos desastres, sin la más mínima compensación!

"Es más todavía: consentiríamos en que Alemania reforzada concluyese en determinada hora, sobre nuestro pueblo debilitado por esta guerra y no repuesto aún de la trágica sacudida, la obra de destrucción que ahora ha sido impotente para llevar hasta la totalidad!.....

"La paz inmediata es la paz que consentiría Alemania: es el militarismo alemán siempre armado y amenazador, es una nueva guerra para mañana y es la inutilidad de todo lo que hemos sufrido y de todo lo que hemos perdido!... Nuestros hermanos han caído en los campos ensangrentados para asegurarles a las generaciones jóvenes una vida en la paz más digna que la vivida desde hace cuarenta y cinco años; no han dado su vida por deseo de conquista, ni por ambición de gloria, pero sí para darnos una nueva vida feliz y tranquila, porque estará garantida en la impotencia del adversario....."

Interrogatorio de un capitán austriaco prisionero por un general italiano.

Batería italiana en mula

Tirando al vuelo a un aeroplano

Por un cabello...

Un gran personaje antiguo gobernador de las provincias francesas anexadas al imperio alemán, conversaba, poco antes de la guerra, con un diplomático francés que quería persuadir al funcionario alemán del buen gusto de los obreros de su país.

—Nada hay suficientemente feo, decía el diplomático, que no pueda ser transformado por sus hábiles manos en un objeto de buen gusto.

El viejo soldado, molestado por las palabras del francés, arráncose un pelo de su barba gris y presentándoselo al diplomático dijole:

—Pues bien, envíe ésto a sus artistas a fin de que hagan con él algo de buen gusto.

El francés tomó el pelo y lo remitió a un orfebre parisién diciéndole que estaba de por medio el honor nacional y la reputación de los joyeros franceses.

Una semana transcurrió, cuando se recibía de París una pequeña caja conteniendo un hermoso alfiler de corbata cuya cabeza representaba el águila prusiana, que tenía entre sus garras un pelo gris de ambos extremos pendían dos pequeñas esféras en las que se leían grabados: "Alsacia", "Lorena" y debajo del aguila estas palabras: "Por un pelo, así las tenéis".

El origen de Tommy Atkins

No pasa un día sin que el nombre de Tommy Atkins sea aplicado al simple soldado inglés. El origen de este nombre es de los más sencillos y se remonta bastante lejos en los anales del ejército inglés.

Fué empleado por vez primera por un oficial de la administración militar que pretendió que dar cuenta del estado y situación de las tropas, no se le ocurrió nada mejor que hacerlo con un ejemplo práctico.

Al principio de cada fórmula llenase escribe cuidadosamente el nombre de un hipotético soldado, Tommy Atkins, nombre que figuraba siempre en las listas oficiales fué con el tiempo el héroe obligado de mil aventuras y proezas fantásticas unas, reales otras, pero sin titubear conocido, quedando de este modo asegurada para siempre la popularidad del soldado Tommy, popularidad que los acontecimientos actuales han transformado en mundial.

Razón culinaria

A las once de la mañana, las metrallas y los shrapnells llovían sobre una trinchera francesa de Croane, cuando de improviso el capitán apercibe a dos cocineros que con la mayor tranquilidad y sangre fría, se aprestaban transportando los grandes pucheros con el almuerzo.

Una vez en la trinchera, el capitán les interroga:

—¿Estáis locos para pasearos desafiando así a la muerte? ¿No podíais esperar a que la ráfaga pasara?

El cocinero, más sorprendido por la cólera de su jefe, que por las granadas que llovían trató de excusarse:

—Mi comandante — dijo. — son órdenes! no se puede esperar.....

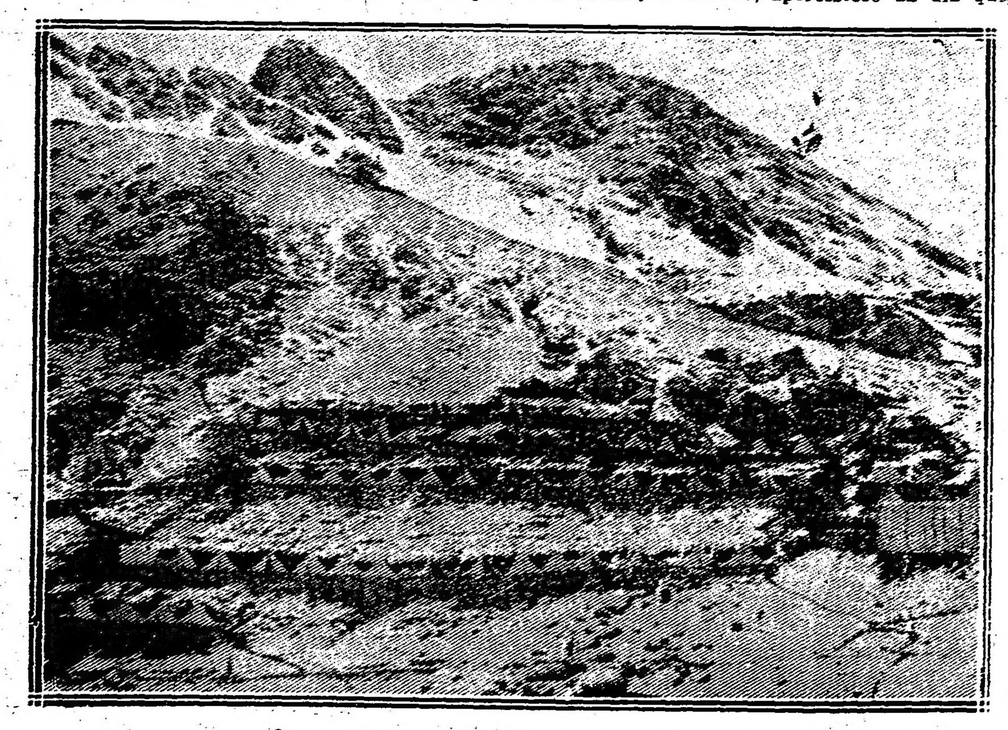

Campamento en Torcelle Montozzo (Tonale)

La guerra en la nieve. — Destacamento en un sitio avanzado sobre Tonale

UNION CIVICA RADICAL

PROPAGANDA DE LAS CIRCUNSCRIPCIONES

La campaña electoral de Entre Ríos

ENTUSIASMO DEL RADICALISMO EN COLÓN Y GUALEGUAY

Carta del Dr. Castellanos á la "Juventud Salteña"

LA SITUACIÓN DE SALTA Y LA RIOJA

ATROPELLOS A LOS CIUDADANOS RADICALES

Comunicaciones al ministro del Interior

La carta política del Dr. Castellanos

Entre el diputado nacional doctor Joaquín Castellanos y el señor Augusto P. Matienzo, presidente de la Juventud Radical Salteña que llevó el nombre del mencionado representante radical, se han cambiado las cartas políticas que reproducimos en seguida. La carta del doctor Castellanos aceptando la distinción que le confiere el mencionado comité es una bella alocución a la juventud que ha producido gran entusiasmo entre los jóvenes afiliados de la provincia andina.

Dicen las notas:

"Salta, 20 de diciembre de 1915. — Al señor diputado nacional, doctor Joaquín Castellanos. Buenos Aires. — Tengo el honor de dirigirme a usted comunicándole que el Club de la Juventud Radical que presido, en asamblea de ese día 14 del corriente, ha resuelto honrar a dicho centro por unanimidad de votos con su nombre y apellido, dando lugar ello a entusiastas vivas y calurosos aplausos por el eminente correligionario.

Recibe este entusiasta y sincero homenaje de juventud radical salteña, que mantiene siempre grabada en su mente y corazón la alta estimación y respeto que merece nuestro ilustre comprovinciano, cuyas relevantes condiciones de carácter, talento, energía y virtudes cívicas son honroso ejemplo para nuestra provincia y patria.

Saludo a usted con mi más alta consideración y respeto. — **Augusto P. Matienzo**, presidente. — **P. Ferré**, secretario".

"Buenos Aires, enero 10 de 1916. — Señor Augusto P. Matienzo, presidente del Club de la Juventud Radical. — Doctor Joaquín Castellanos". — He recibido la nota en que se sirve usted comunicarme que un núcleo de la juventud de Salta al constituirse en comité político le ha dado mi nombre.

Esta distinción extraordinaria que agradezco vibrando con los sentimientos de una gratitud emocionada, sería quizá excesiva para mí si no importase virtualmente la obligación de esfuerzos y sacrificios proporcionados a la honra que discierne.

Es la más bella con que se puede condecorar a un veterano de las luchas patrias; es honroso marchar en pos de una noble bandera; lo es más conducirla; pero aún más hermoso que seguir una divisa o ser abanderado, es ser bandera.

En ninguna posición por eminente que sea puede levantarse tan alto mi nombre como tremolado por la juventud en sus ideales cívicos.

Ese acto es sólo justiciero como desagravio a infames tentativas de baldón; en todo lo demás, es generosidad de parte de los afiliados a ese centro el hecho de escoger a un exponente modesto de la labor constructiva que realiza el partido Radical para rotular con su nombre una espontánea afirmación de fe patriótica.

Un hombre individual define un alma y condensa el significado de una existencia; vuestra resolución levanta el mío a la luz, flameando en la tempestad, izado como pendón en vuestro espíritu.

Y voy a expresaros sin modestia y sin jactancia lo que significa un tal carácter.

No podéis aspirar a que sea bandera inmaculada, desde que transcurridos tres décadas a que recibió su bautismo de fuego, ha paado desde entonces, a través de todos los movimientos de la existencia nacional, siempre en franco despliegue, desde las asambleas populares a los consejos de gobierno; desde el comicio defendido por los ciudadanos armados contra la amenaza del cantón policial, a las corporaciones legislativas, desde los atrincheramientos militares, a la tribuna universitaria.

Pueden conservarse intactas las banderas guardadas al abrigo de la intemperie y que sólo se despliegan por ornato en las festividades; la que habéis elegido es bandera de lucha, sombreada únicamente con el polvo y el humo de la refriega, pero nunca con manchas de lodo; tiene desgarraduras de batalla, pero ningún remiendo que suplante los colores de la enseña primitiva con los improvisados, de los que cambian divisa en cada lance de guerra.

No fué cuna de fáciles victorias; desdeñó los caminos del éxito utilitario; pero repechando los ásperos senderos de la justicia y el derecho, fué sacudida por la ráfaga de todas las tormentas; atravesando torbellinos vivientes o desolados páramos morales, flameó palpitante al soplo de las muchedumbres y con serena altivez en la soledad.

Compartió las derrotas del pueblo y triunfó en sus triunfos; pero no lució en los festejos suntuosos, ni aspiró a la dominación estéril de las cumbres.

Alcanzó, sin embargo, en su modesta trayectoria, el honor de las alturas, trasmontando cordilleras de obstáculos. Y sobre cordilleras de obstáculos deben realizar su jornada ascendente los que la enarbolan.

La faena cívica que nós toca cumplir en Salta, reclama el máximo esfuerzo, porque allí se acumula la máxima resistencia a las corrientes de la vida nueva.

Nuestra provincia es el único compartimiento político de la República donde no se han abierto las puertas para que se renueve el aire y entre el sol. Y ha sucedido allí lo que sucede siempre en los recintos cerrados, sobre los cuales corren leyendas de fantasmas y apariciones.

Ya no es el caso de aplicar el viejo procedimiento de los exorcismos y los hisopazos de agua bendita para ahuyentar a los demonios mal entretenidos y a las ánimas en pena de los pecadores; lo que allí hace falta es ventilación y luz.

Pero las puertas están trancadas por pesadas y vetustas trancas que se denominan "piquete", "policía", "legislatura de familia", "bancos oficiales" y "jueces sometidos a la autoridad de que dependen su nombramiento y sus ascensos".

Para quitar esas trancas sería necesario el empujón de un alzamiento popular o el brazo pujante del poder federal.

La revolución está fuera de ambiente: la Capital Federal es la que marca la temperatura política del país entero, y como en la Capital se respira el aire de la libertad electoral, muy pocos se preocupan de que provincias lejanas y desvalidas como Salta o Jujuy se asfixien políticamente.

Del mismo modo que la gente opulenta no concibe lo que son las necesidades ni los padecimientos de los pobres, así, en centros políticos donde se goza de garantías para el ejercicio de todos los derechos, no se cree ni se comprende las situaciones desesperadas a que se llega en las provincias sujetas aún por el engranaje de la famosa "máquina".

En cuanto a la intervención, la necesidad y la justicia en que se fundan las diversas solicitudes que la reclaman, está en la conciencia de todos; pero no se resuelve a causa de que hay salteños con influencia, algunos de los cuales figuran nominalmente en la oposición, que siguen el viejo sistema de rezar en público a los santos y entregarse en privado a la compañía del diablo.

La verdadera solución está pendiente de la sensatez, del tino y sobre todo del patriotismo de los directores de la opinión de la provincia, que hasta este momento, se muestran muy por abajo de los que el año 1864 tuvieron desinterés, capacidad y coraje suficientes para levantar al pueblo en masa en contra de una oligarquía más nueva y menos dañina que la entronizada bajo la influencia del ex ministro Gómez, a quien ella le ha dado ya el merecido puntapié histórico; esa situación oficial que hoy desconoce a su padre, renegará mañana de su padrino, el jefe del partido demócrata; lo utilizaron como defensor y sostén en la hora del peligro y lo traicionarán cuando lo sientan sin poder para asegurarles las posiciones que buscan los principales beneficiarios de la oligarquía salteña, que, una vez ubicados dirán a sus cómplices que quedan en la estacada: "los que vengan atrás que arreen", traducción criolla de la famosa exclamación "apres-moi le deluge", con que Luis XV expresó cínicamente lo que sus congéneres morales sienten y no confiesan.

Si todos mis empeños y sacrificios para que se realice por los medios legales la liberación política de Salta, se malogran al fin, inculpo abiertamente desde luego y responsabilizo a los radicales salteños de actuación incierta, que, unos egoísmos de índole inferior, otros por obsesiones enconadas, otros por apocamientos incomprensibles en gentes de posición y arraigo, otros por estrecheces del espíritu o de la bolsa y otros por viejas rivalidades de terruño, prefieren que triunfe el adversario sin título legal para el gobierno antes que unirse en una solución amplia y patriótica que, a base del programa radical, condense todas las fuerzas independientes y sanas que pueden y deben concurrir a la rehabilitación institucional, política y económica de la provincia.

A la concentración oficialista allí bamboleante debe oponerse una concentración radical, a fin de impedir que continúe prevaleciendo sobre una mayoría popular que representa un 80 o|o del electorado, una minoría de latifundistas constituída en trust político.

A la juventud corresponde el empuje salvador que arrastre la masa de los neutros, de los enervados, de los indecisos y los calculadores.

Los que fuimos el año 90 jóvenes sin historia, marchamos a vanguardia de los viejos ilustres, llevando con ellos medio siglo de historia a remolque de nuestra acción cívica.

Y así ha sucedido siempre: los proyectos dirigen, pero son los jóvenes los que abren cauce a los acontecimientos.

Yo tengo fe en ustedes, los jóvenes, y tengo fe en nuestros compañeros de la clase modesta y trabajadora, a los que he visto defender nuestra causa con una fidelidad de que no hacen mérito y con abnegaciones sin alardes. Ustedes y ellos no llevan la contabilidad de los sacrificios personales con que concurren a la persistencia y la expansión de la idea radical que sienten y conciben con más lucidez, por instinto, que otros por la reflexión y el estudio. Con la juventud y con el pueblo me siento solidarizado en lo hecho y en lo que queda por hacer. Los que no juzgan la vida pública sino por las posiciones oficiales, nos creen vencidos: se engañan; nuestra campaña ha sido de emancipación; y en la obra política allí cumplida hemos triunfado en todos y en cada uno de los votos conquistados, los que corresponden a una conciencia libertada, a una personalidad ciudadana restituída al goce de sus prerrogativas; y esos resultados morales eran condición previa y punto de partida necesario para el éxito político definitivo que alcanzaremos más tarde o más temprano si los elementos dirigentes miran alto y ustedes trabajan fuerte.

Sírvase aceptar usted y transmitir a todos los miembros del centro que dignamente preside, la renovada expresión de mi gratitud y de los votos que formulo para que en las próximas campañas cívicas tengan ustedes, en avanzada, el puesto de más actividad militante y de más honor. — **J. Castellanos**".

✡ ✡ ✡

COMITE DE LA CAPITAL

Para la hora en que sale este diario está citada la comisión electoral del comité de la capital, en la sede del mismo, Rivadavia 1581.

El viernes, en ese lugar, y a las 9 p. m., se reune el comité de la capital para resolver varios asuntos pendientes.

✡ ✡ ✡

POR LAS CIRCUNSCRIPCIONES

—El miércoles 26, a las 8.30 p. m. el "Club Radical Maipú" de Coghlan, dará una conferencia pública, en la esquina de las calles Superí y Monroe.

En este acto harán uso de la palabra el diputado nacional doctor Tomás de Veyga, José León Rodeyro, Italo A. Nápoli y José Sommariva.

—El comité de la circunscripción 9.a ha organizado para el sábado 29 del corriente, a las 8.30 p. m., una conferencia a realizarse en las calles Tucumán y Bustamante; harán uso de la palabra los doctores Francisco Beiró, Pascual Passarella, José A. Raíces y los señores Pedro P. Sanguinetti y Godofredo Llanos.

En su local, Bermeio 63, celebrará reunión la comisión directiva, mañana miércoles 26 del actual, a las 8.30 p. m.. Se ruega puntual asistencia.

—Mañana, miércoles 26, a las 9 p. m., en la esquina Filiberto y Solís (Plaza Garay) dará el comité de la 12.a una conferencia. Hablarán el diputado nacional doctor Delfor del Valle, doctor Eduardo M. Tomaszewsky, señor Luciano Carrouché y señor Luis Marforio.

—Esta noche, a las 9 p. m., en su local Tacuarí 1089 se reunirá la comisión directiva del comité de la sección 12.a, a fin de tratar importantes asuntos.

—La comisión directiva del "Club Antonio Arraga" (circunscripción 19.a) realizará el jueves próximo una importante reunión en su local Parera 1482.

—La comisión directiva del subcomité "Julio Fernández Villanueva" efectuará una conferencia pública el viernes 29 del actual, en las calles Soler y Bompland, a las 9 p. m.

—El comité de la juventud "Angel Pizarro Lastra", invita a sus adherentes a la asamblea que se efectuará en su local Cerrito 1225, para tratar asuntos de importancia.

—El comité de la circunscripción 10.a Balvanera Sud, dará el 28 del corriente una conferencia en las calles Sarandí y Belgrano, a las 9 p. m. en la cual harán uso de la palabra los señores Saturnino J. García, doctores Pascual Passarella, Diego Luis Molinari y Guillermo Sullivan.

—Ayer se realizó la 4.a matinée en el Cine Mundial Palace de la calle Belgrano 1360 que dedica la comisión directiva del comité radical de la circunscripción 13.a (Monserrat) exclusivamente gratis, a todos los niños de la parroquia.

Era tal la afluencia de éstos, que pasaban del número de 900, presentando la sala del biógrafo un espectáculo muy interesante, notándose en el semblante de los pequeños una satisfacción extraordinaria.

La comisión especial compuesta por los doctores Insúa Dorrego, Tavolaro, señores Mieli, Romanelli, Sanjuanbenito, Paladino y Carbone, se interesa en presentar diversiones y fiestas subsiguientes mayores diversiones y atractivos que se harán conocer en la oportunidad.

—Los doctores Víctor M. Molina, Nicanor Sarmiento, y señores Italo A. Nápoli y Florentino Romero, esta noche, a las 8.30, realizarán una conferencia pública en la esquina de Freyre y Céspedes, organizada por el subcomité "Hipólito Irigoyen".

—El comité de la Unión Cívica Radical de Balvanera Norte realizará el día jueves 27 del corriente una conferencia pública, a las 9 p m., en su local Azcuénaga 359, donde harán uso de la palabra los señores: diputados nacionales José Luis Cantilo Delfor del Valle, y doctor Ernesto H. Celesia.

✡ ✡ ✡

BUENOS AIRES

Una conferencia radical — Animada conferencia radical.

TEMPERLEY, enero 25. — El comité de la Unión Cívica Radical ha resuelto realizar el domingo 13 de febrero una fiesta campestre seguida de una conferencia política.

La fiesta se efectuará en el paraje denominado "La Perla" y serán invitados a concurrir con delegaciones el comité de la provincia, el seccional y los de los pueblos vecinos.

Esta fiesta ha provocado gran entusiasmo entre los partidarios locales.

✡ ✡ ✡

CORDOBA

Comité provincial

CORDOBA, 25. — Los miembros del comité radical de la provincia están citados a sesión extraordinaria con el objeto de organizar la próxima campaña electoral.

Nuevo periódico radical. — Conferencia

RIO CUARTO, 25. — Se anuncia la próxima aparición de "El Baluarte", órgano de la juventud radical de ésta. Será su director el señor Alfredo C. Vitulo.

Anteayer se realizó en Alberti una conferencia radical patrocinada por el comité de la juventud, y alcanzando un gran éxito.

El juego y la política. — La campaña electoral. — Propaganda de los radicales. — Entusiasmo en las filas.

SAMPACHO, 25. — Comunican de Río Cuarto que continúa funcionando con el beneplácito de las autoridades la ruleta de trampa instalada en la calle Sobremonte, o sea en el Club Gimnasia y Esgrima.

—Con motivo de la campaña electoral que se avecina tendrá lugar próximamente una gran asamblea de los elementos radicales de la localidad, que tendrá como objeto principal la reorganización del partido para entrar en la palestra de la política activa.

El triunfo de las elecciones de noviembre ha exaltado moralmente los ánimos de los radicales. El mejor preludio de la propaganda que se inicia es el indescriptible entusiasmo que reina en las filas de esa agrupación.

Caracterizados vecinos se han adherido a este partido, pudiéndose decir que actualmente tiene predominio absoluto sobre su adversario, que antes de los últimos comicios se creía dueño de la situación.

✡ ✡ ✡

ENTRE RIOS

Las próximas elecciones de Colón. — Activa propaganda radical. — Declaraciones del doctor Quirós. — La lucha cívica. — Asambleas que se anuncian. — Llegada del diputado doctor Reibel a Colón.

PARANA, 25. — Los directores de la propaganda del partido Radical, que han desplegado la mayor actividad en toda la provincia, se manifiestan muy satisfechos del entusiasmo que han encontrado en todos los pueblos y que asegura el triunfo del radicalismo en los próximos comicios.

El doctor Quirós que asumió la dirección de la propaganda en Colón ha manifestado al respecto lo siguiente:

"Es indiscutible que la lucha cívica a que asistimos tiene importancia excepcional y a ello se debe que se siga con atención por la opinión del país, en la que ha despertado justa expectativa. Yo confío en los resultados de nuestra labor silenciosa y permanente, y espero muy fundado en que los próximos comicios proclamen nuestro triunfo, siempre que el acto electoral se desarrolle normalmente, honradamente.

Deseo vivamente que tanto esfuerzo cívico sea dignamente coronado. Pero anúnciase desde ahora que el adversario se dispone a no constituir las mesas en aquellos distritos en que no tenga mayoría de escrutadores y en los que nuestro triunfo sea notoriamente indisputable y como no hay elecciones complementarias...

"Yo no doy crédito a la versión.

"Al hacerle presente que se había atacado al gobierno y a la policía del departamento. contestó:

"Solamente la ofuscación y apasionamiento pueden dictar cargos al gobierno, pero pasados aquéllos, los autores habrán de reconocer sin duda la injusticia cometida. Lo contrario importaría ausencia de probidad moral.

"En cuanto a la violencia de lenguaje, — agregó — es propia del momento del enardecimiento de las pasiones que provoca la lucha. Todo ha de pasar y la tranquilidad volverá a establecerse en este pueblo dejando una enseñanza benéfica para el civismo de su electorado y un jalón imborrable en las prácticas democráticas".

De Colón participan que anteayer se efectuaron asambleas de propaganda radical en Villa Elisa, en Emilio Gouchon, y en San Salvador, las que estuvieron animadísimas.

Pronunciaron discursos el doctor Herminio J. Quirós, miembro de la junta de gobierno del partido; el diputado Guillermo Ferrari, presidente del comité departamental; Lorenzo Sartorio, director de "La Juventud" y otros.

Llegaron ayer a Colón el diputado nacional doctor Martín Reibel y el coronel Pereyra Rozas qu ehan ido a tomar parte activa en la dirección de los trabajos de propaganda.

✡ ✡ ✡

EN LA PROVINCIA DE SALTA

Los desmanes del gobierno. — Vecinos de Iruza que piden garantías. — Siempre el atropello a los radicales. — Comunicaciones reveladoras.

El oficialismo salteño realiza paralelamente al de La Rioja su propósito de impedir la propaganda radical por los medios coercitivos y anticonstitucionales que se han convertido en costumbres inveteradas y que es la única respuesta que esas oligarquías formulan a la irreductible energía de los ciudadanos radicales, decididos por la firmeza de sus convicciones a proseguir el apostolado de las ideas hasta los puntos más lejanos de la sierra, por encima de las amenazas.

He aquí el hecho de que da cuenta nuestro viril colega "El Cívico", de Salta, y que ha tenido por teatro la localidad de Iruya, hasta donde han llegado los entusiasmos radicales a despecho de la presión gubernativa:

"Nuestros lectores no habrán olvidado la nota elevada por los vecinos más caracterizados del departamento de Iruya al ex ministro de gobierno, doctor Julio F. Cornejo, denunciándole los atropellos de que son víctimas por parte de las autoridades policiales de ese viril departamento.

"El ex ministro, y hoy candidato a diputado nacional del doctor Patrón Costas, les contestó la nota, cuya copia leerán nuestros lectores a continuación, en la que llama "falta de seriedad", a las denuncias de "palizas", "ceapeadas", etc.

"Para el doctor Cornejo, una paliza; un asalto a domicilio, son cosas baladí, y parece que hubiera necesitado una decapitación o estrangulación de algún ciudadano iruyano para recién ordenar se investiguen los procedimientos puestos en práctica por las mal llamadas autoridades policiales que dirige sin aparente responsabilidad personal el sombrío Vargas.

"En Iruya fué alevosamente asesinado el radical señor Haussen; sus asesinos la opinión pública los conoce; — y hoy que se amenaza de muerte; que ha sido asaltado en su misma casa el presidente del comité radical de Iruya, señor Santa Cruz, el ex ministro califica de "falta de seriedad" a las denuncias en que éste y sus amigos piden garantías para sus vidas.

"El señor Zuviría, que es quien recibirá la nota dirigida al ex ministro, tiene un caso concreto, la prisión del señor López Aranda, y todo lo denunciado anteriormente por nuestros amigos de Iruya.

He aquí las copias de la nota del ministro de gobierno:

Salta, diciembre 30 de 1915.

Señor Toribio Santa Cruz.

Iruya.

"Acuso recibo de su nota de fecha 18 del corriente, la que pasó a la jefatura de policía para que haga las investigaciones del caso.

"Llama la atención de este ministerio la recuencia con que usted denuncia, en términos generales, abusos y arbitrariedades cometidas por las autoridades de ese departamento, en contra de sus coreligionarios políticos, sin concretar los hechos en que la fundamenta, lo que evidencia falta de seriedad en la misma, al omitir requisitos que son indispensables para su investigación. — Saludo a usted atte. — Julio Cornejo, ministro de gobierno."

Iruya, enero 15 de 1916.

A S. S. el señor ministro de gobierno de la provincia, doctor Julio Cornejo

Salta.

Al acusar recibo de su nota de fecha 30 de diciembre ppdo. debo manifestar a V. S. que tanto el suscrito como todos los demás firmantes, estamos prontos a presentar abrumadoras pruebas bien documentadas contra las autoridades locales y especialmente contra el ex comisario de policía señor Tomás F. Vargas, para lo cual pedimos a S. S. que las investigaciones pertinentes sean hechas por un inspector enviado especialmente a ésta y cuya imparcialidad y rectitud sea notoriamente conocida. V. S. debe percatarse que si la investigación se hace directamente por la jefatura de policía, ésta no dará el resultado que la mayoría de los habitantes del departamento anhelan y espera de ese gobierno la más estricta justicia.

Al mismo tiempo, señor ministro, ponemos en su conocimiento nuevos y graves hechos consumados por conocidos agentes electorales oficiales, al servicio del ex comisario señor Tomás F. Vargas. El Sr. Jesús López Aranda, padre del inspector nacional de escuelas, señor Pastor Aranda y hermano de la señora Isabel R. López, vicedirectora de la escuela normal de maestras de esa ciudad, ha sido, en la semana, atropellado por cuatro individuos al mando del agente electoral Maximiliano Alemán, en el lugar de San Pedro de esta jurisdicicón, donde el señor Aranda tiene una finca y desde hace tiempo ha sido y es hostilizado por las autoridades locales.

Alemán, después de atarlo de pies y manos al Sr. Aranda, le amenazó a muerte; después ha pedido la fuerza armada y el señor comisario de la localidad ha enviado una patrulla armada a carabina con la consigna de traerlo vivo o muerto al señor Aranda, quien en la actualidad se encuentra preso en la cárcel de este pueblo y se le instruye sumario visiblemente tergiversado, donde se recrimina sin miramiento alguno al detenido. Lo grave de este hecho es que el señor Tomás F. Vargas se ha encargado de la redacción de dicho sumario usurpando una vez más las funciones del comisario de policía de la localidad.

El agente electoral, oficial Hermenegildo Corbera, el mismo que ha hecho apalear en su domicilio al señor Froilán Herrera, por el agente de policía Marcos Canchi, ha agredido en pleno día y calle pública al ciudadano de filiación radical Nicolás Ramos, por el solo hecho de ser éste radical y como estos hechos. Sr. ministro, se consuman a diario, es por lo que insistimos en pedir garantías. Saludamos a V. S. atte.—Firmado: Toribio Santa Cruz, Ildefonso Avila, Froilán Herrera, Víctor Manuel Herrera, Anselmo Soto, Francisco P. Madrigal, Alejandro Zambrano y Nicolás Ramos."

✡ ✡ ✡

LA RIOJA

Contra los ciudadanos radicales. — Parcialidad del juez del crimen. — Un hecho elocuente.—

LA RIOJA, enero 15. — Se comenta con acritud la tendenciosa conducta del juez del crimen doctor César Robin, que ha hecho víctima de un proceso injusto al señor Izasa, caballero de filiación radical.

El juez de la referencia envió un exhorto a su colega de Mendoza, solicitando la detención del señor Ismael Segundo Izasa, allí residente, medida que decretó en virtud de un proceso por el delito de "denuncia dolosa".

El señor Izasa vino a ésta y se presentó al juez de feria doctor Florentino Villafañe, a quien pidió que se trajera el expediente a la vista y se resolviera según correspondía.

Agregó que el delito que se le imputaba era inventado, pues que no existía tal clasificación en el Código de la materia.

El juez Villafañe, en vista de las razones expuestas, dejó sin efecto la orden de detención expedida por el juez Robin y mandó archivar el expediente, lo que comprueba la injusticia del proceso, que no tuvo otro motivo que perjudicar al señor Izasa, quien ha regresado a Mendoza después de sufrir por la detención considerables perjuicios morales y materiales.

La opresión del oficialismo. — Los concejales de Villa Unión. — Rumores circulantes.—

LA RIOJA, enero 25. — El sábado se pidió la excarcelación de los municipales de Villa Unión, la que no ha sido proveída hasta hoy.

Públicamente los adictos al gobierno aseguran que no será concedida.

Estos sucesos impresionan ingratamente a la opinión pública, por revelar una falta absoluta de garantías y comprueban el propósito decidido del oficialismo de acentuar la presión entre los elementos radicales, con el fin de provocar la desmoralización en sus filas. Los ciudadanos de este partido se muestran indignados y en el comité de la provincia se reciben cada día protestas de localidades, relatando atropellos cometidos por los comisarios que obedecen órdenes superiores".

Comité radical de San Blas. — Nuevas autoridades.—

SAN BLAS DE LOS SAUCES, enero 25. — Se procedió a la renovación de la comisión directiva del comité radical de este departamento.

Dicha comisión quedó constituída en la siguiente forma:

Presidente, Santiago B. Cura; vice primero, Damián Nieto; vice segundo, Avelino Olivera; secretario general, Medardo Romero; secretarios, Arturo Balverde y Elías J. Cura; tesorero, Manuel Andrada; protesorero, Gregorio Quinteros, y cuatro vocales.

Se designaron igualmente los delegados titulares y suplentes a la convención provincial que se efectuara en abril próximo en La Rioja, para proclamar los candidatos a gobernador y vice y a diputados provinciales.

Fueron designados convencionales los señores Teodomiro Ríos, Antonio Rodríguez Patiño, Avelino Olivera y Medardo Romero.

La asamblea fué presidida por el señor José E. Páez.

La tiranía del oficialismo. — Contra los concejales de la Municipalidad de Lavalle. — Un atropello incalificable. — Telegramas elocuentes.—

LA RIOJA, enero 25. — Comunican de Lavalle que el vecindario continúa indignadísimo por el atropello de que el gobernador de la provincia ha hecho víctimas a cinco miembros de aquella Municipalidad.

A propósito de este hecho han sido elevados al ministerio del Interior y al comité nacional del partido Radical telegramas en que la Unión Cívica Radical de ésta protesta del atentado.

Los concejales que han sido víctimas del mismo han dirigido por su parte al doctor Ortiz la siguiente comunicación:

"A S. E. el señor ministro del Interior.

Buenos Aires.

Por intermedio de V. E. dirigímonos excelentísimo presidente Nación en nuestro carácter miembros Municipalidad departamento Lavalle ésta provincia. Encontrándonos ejercicio nuestras funciones, fuimos detenidos, conducidos esta ciudad atravesando a lomo de mula cuarenta y tantas leguas. Departamento quedó así sin gobierno comunal, a pesar ser esté según Constitución provincial, entidad autónoma y requerirse su existencia y seguridad por Constitución nacional a cada provincia como condición garantizarlas en goce y ejercicio sus instituciones.

Para pretextar nuestra detención ordenó ejecutivo una inspección por agente extraño a contaduría provincia a base denuncia vaga e indeterminable de conocidos agentes electorales del gobierno en Lavalle. Se nos inventa dolosamente un delito defraudación seiscientos pesos sin habérsenos exigido siquiera rendición cuentas para someternos juez, sin elementos suficientes autoricen detención, ni formal excitación del ejecutivo, revelándose así tristísima confusión poderes aquí existente. Proceso inició sin ninguna medida previa para proveer funcionamiento comunal, quedando existencia régimen municipal en Lavalle subordinado a duración indefinida proceso.

No por pícaros obturimos voto casi unánime vecindario calificado de Lavalle, donde estamos radicados hace muchos años y somos conocidos como ciudadanos de arraigo, que vivimos honradamente de nuestro trabajo y rentas, para que una inspección ielgalmente practicada pueda destruir répugnante inverosimilitud de habernos confabulado todos los miembros municipalidad Lavalle, para defraudarla en seiscientos pesos.

Ante torpe procedimiento de gobernador y juez, en ejercicio autoridad legítima que investimos y defendiendo sus fueros y poderes, que según Constitución provincia ninguna ley ni autoridad alguna puede menoscabar, habríamos podido armar el brazo del pueblo y oponer justísima resistencia; pero ante perspectiva de estéril derramamiento sangre y pensando no debemos perder nuestro buen derecho por no defenderlo con la violencia, nos hemos resignado a ser conducidos a la cárcel en forma vejatoria ya dicha y elevar esta nuestra protesta ante Excmo. presidente Nación, confiados en que su justicia y alta prudencia encontrarán remedio, en consonancia Constitución nacional, de restablecer motu-propio la forma republicana alterada en esta provincia y de asegurar el funcionamiento del régimen comunal en Lavalle, suprimido por el hecho salvaje que denunciamos y amenazado de muerte en los demás departamentos con la arrogación por el gobierno de facultades tan extraordinarias.

Conviene recordar que anteriormente otras comisiones municipales elegidas en algunos departamentos a despecho de maquinaciones oficiales, fueron aniquiladas por ejecutivo mediante intervenciones ilegítimas.

Saludámosle muy atentamente: Manuel A. de la Vega, Anacleto Olivares, Javier Tello, Hermógenes Guerrero, Dorotéo Nievas".

En ésta se espera que el Poder Ejecutivo de la Nación tomará medidas inmediatas ante la coacción manifiesta del oficialismo contra la Municipalidad de Lavalle.

El partido Radical organiza varios actos de protesta, que prometen resultar de proporciones excepcionales.

CINZANO VERMOUTH

VIDA OBRERA

EL GREMIO DE TELEGRAFISTAS

Cómo trabajan los del Estado y de empresas particulares

LA ASOCIACIÓN ARGENTINA DE TELEGRAFISTAS

Gestiones realizadas en favor del gremio

La situación poco menos que deprimente en que se hallaban los telegrafistas, por más que desgraciadamente ese estado de cosas no se ha modificado fundamentalmente hasta la fecha, no obstante haber desaparecido algunas de las iniquidades, subsiste aún el sistema de multas, aplicadas rigurosamente, aun por las más pequeñas insignificancias.

Nos referimos, naturalmente, al telegrafo de la nación, donde el régimen imperante, la disciplina es más rígida que en las filas del ejército, a tal extremo que si el que llega al servicio solamente con un minuto de atraso, después de la hora, se le descuenta el importe de ½ de día del sueldo; si la demora es de 20 minutos, se le reemplaza y pierde el importe de medio o un día de trabajo; si no concurre al horario omitiendo de dar aviso, se le substituye y se le aplican tres días de multa por uno de inasistencia, ese régimen y otras "bellezas" que ocuparían muchas columnas, y que peor es mencallo, detalles que conoce el gremio de telegrafistas.

Modalidades—

Ha imperado entre los telegrafistas del estado las modalidades que son el común denominador en las demás reparticiones públicas, la carencia de solidaridad, lo que ha dado margen a que las rivalidades, los bajos egoismos las asechanzas se pusieran en juego, a detrimento de los más y en beneficio de los que tienen una moral dudosa, de aquellos que para elevarse se arrastran y emplean los medios más indignos y condenables.

Asociación Argentina de Telegrafistas—

En una situación semejante, un grupo de telégrafistas conscientes de la eficacia que trae en pos de sí la organización, con fecha 17 de septiembre de 1912, se reunieron 43 empleados y echaron las bases para llevar a buen término la organización de una institución que denominaron "Asociación Argentina de Telegrafistas", con los propósitos de propender a la unión y fraternidad entre todos los telegrafistas nacionales, ferroviarios y de empresas particulares, a fin de ayudarse y sostenerse recíprocamente en todos los propósitos lícitos.

Socorrer a los socios enfermos, a los que quedaren inválidos o inhabilitados por enfermedades crónicas y acordar socorros pecuniarios a la viuda, hijos o padres del fallecido, ampliando las bases del socorro a medida que lo permitieran los fondos de la asociación.

Fomentar los hábitos de estudio, de trabajo y de economía, a cuyo efecto podrán crearse bibliotecas, academias, cajas de ahorro y tomar todas aquellas disposiciones que concurran a este fin.

Difundir los conocimientos técnicos y prácticos necesarios a las personas de este gremio.

Contribuir a la disminución del encarecimiento de la vida, facilitando al asociado los artículos de primera necesidad.

Velar por los intereses de sus asociados y el bienestar general del gremio de telegrafistas, en toda la república, propendiendo al mejoramiento de vida y trabajo de los mismos, por medios legales.

Quedaron excluídas de los fines de la asociación las cuestiones políticas o religiosas, como también la extensión de la misma, fuera de los límites de la república o alianza de otras sociedades análogas del extranjero.

Cómo fué recibida la iniciativa—

La iniciativa encontró excelente acogida, especialmente entre los telegrafistas fiscales; pero no así en el personal superior de esa repartición, pues al día siguiente de su organización definitva se ordenaba el traslado a Rawson (Chubut), a los telegrafistas de primera clase Juan Cruz Donato e Isaías Rodríguez, electos presidente y secretario, respectivamente, e intimaban que renunciaran el tesorero, prosecretario y vocales, so pena de ser trasladados a los puntos más lejanos de la república.

El hecho tuvo bastante resonancia, al extremo de que el entonces diputado doctor Palacios interpeló al ministro del interior; pero el telegrafista señor Rodríguez, con 12 años de servicios, renunció el puesto para consagrarse en absoluto a la tarea de organizar el gremio, no con espíritu de resistencia, sino de acuerdo con las finalidades anteriormente enumeradas.

Telegrafistas de empresas ferroviarias—

En cuanto a los telegrafistas ferroviarios, con excepción de los que trabajan en las grandes estaciones de la metrópoli y algunas capitales de provincia y grandes centros urbanos del interior, tomado el gremio en general, trabajan de 10 a 12 horas diarias, descansan un día cada mes y muchos nunca; la remuneración es de 70 a 100 pesos y, además de atender el telégrafo, tienen que atender el servicio de cargas, pasajeros, administración, encomiendas y desenvolvimiento general. Cuando se trabaja en estaciones chicas, tienen que levantarse a cualquier hora de la noche para recibir a los trenes nocturnos.

En cuanto al régimen, las multas están a la orden del día; por cualquier nimiedad, amén de la pérdida del empleo, sin derecho de apelación de ninguna naturaleza.

La propaganda de la Asociación—

Organizada la Asociación Argentina de Telegrafistas, se procuró extender su radio de acción a los principales centros urbanos de la república, de manera que se han establecido sucursales en Rosario, Santa Fe, Paraná, Concordia, Corrientes, Córdoba, Río Cuarto, Tucumán, Mendoza y Bahía Blanca.

En cada uno de los centros mencionados existen comisiones locales que dependen directamente de la junta directiva de la Asociación.

Estado de la asociación—

Esta institución cuenta en estos momentos con un total de 2.500 afiliados.

Es innegable que dado el total que constituye el gremio el número de asociados tendría que ser mayor, pero no hay que olvidar todos los inconvenientes que de ordinario surgen en instituciones de esta índole, dada la diversidad de elementos, y la psicología especial del empleado.

En ese caso la sociedad ha encontrado, desde el primer momento, la resistencia de una parte de los jefes, los que se han encargado de llevar a la superioridad el concepto de que se trataba de una institución de carácter de resistencia, por un organismo puro y exclusivamente mutualista, el cual, naturalmente, no ha podido por menos que interesarse empeñosamente, de propender, dentro de lo posible, a mejorar la situación de sus asociados y del gremio en general, mediante los trámites legales, llevando a conocimiento de los poderes públicos las denuncias de hechos que aún siendo del dominio público, en el pasado nadie se atrevía a hacerlo, sin correr el riesgo de perder el puesto que desempeñaba, pues la simple enunciación por medio de la prensa podía dar lugar a represalias por parte de la superioridad, si el concreto era en contra de la dirección de correos y telégrafos o de las empresas, si a éstas se refería.

Arbitrariedades—

El año pasado la Asociación Argentina de Telegrafistas elevó una nota al ministerio del interior formulando cargos graves de irregularidades cometidas contra todas las personas que participaban como asociados en esta institución; entre otros concretos citábamos el caso de la violación del secreto telegráfico, lo que constituía un hecho grave; se trataba de un jefe de Mendoza, señor Adrián Caricia, quien había enviado un despacho a la sociedad pidiéndole que interpusiera su acción ante quien correspondía, pues se había dejado sin efecto el descanso semanal, y en virtud de haber enviado ese telegrama, la dirección pretendía perjudicarlo; a ese abuso se añadía el traslado de varios miembros de la comisión directiva a los puntos más distantes y menos importantes de la república. Se había dado el caso de la cesantía de un empleado con 25 años de servicios, el jefe de Mendoza antes mencionado por el despacho antes citado. La cesantía de Juan J. Ferrari por el grave delito de haber asistido como delegado al congreso de la sociedad y con el pretexto de haberse excedido en un día de los tres de licencia que le habían otorgado, no obstante tratarse de un empleado que tenía 7 años de servicios.

Contrariamente a lo que establece la ley, la dirección general exige la renuncia firmada al personal joven con el deliberado propósito de no abonarle el 50 o/o del sueldo que le corresponde cuando es llamado a concurrir al servicio militar obligatorio.

Gestiones realizadas—

Todos los hechos que anteceden han sido denunciados al titular del interior.

Se han realizado constantes gestiones ante el jefe del Departamento Nacional del Trabajo tendientes a la obtención del cumplimiento estricto de la ley del descanso dominical, pues debiendo de haber sido el Estado el primero en dar el ejemplo, por el contrario en la Dirección de Correos y Telégrafos de la Nación era donde descaradamente se le violaba. Fué después de esas gestiones que duraron 2 años que con el descanso en cuestión fué beneficiado al personal, por más que la superioridad lo otorgó haciendo creer que lo hacía de motu propio.

En el mismo sentido la asociación se ha interesado en que ese descanso llegue a todos los telegrafistas de las empresas ferroviarias en todos los ámbitos de la república; en ese sentido ha sostenido ante el Departamento Nacional del Trabajo que la ley considera a las líneas y estaciones ferroviarias como territorio federal, y es lógico que la legislación de carácter nacional se aplique.

El Departamento Nacional del Trabajo se inclina a aceptar ese principio, y en consecuencia no será difícil que en breve los beneficios de la ley del descanso dominical alcancen a todos los telegrafistas de las empresas ferroviarias en general.

La asociación ha denunciado con buen éxito diversos casos de violación, comprobada a la ley del descanso dominical.

Ha obtenido de numerosas casas de comercio de la metrópoli y del interior de la república descuentos del 10 o/o para sus asociados.

Estado actual de la asociación—

En estos momentos se está realizando el tercer congreso, de esto hace un mes. Por cada 50 socios hay un delegado. En este congreso se halla a la orden del día la memoria correspondiente a 1915-16, pequeñas reformas de detalles a los estatutos, la cuestión de la personería jurídica, la cuestión jubilación ferroviaria, tendiente a que su reglamentación definitiva pueda beneficiar a los telegrafistas. El reconocimiento de los años prestados por los telegrafistas en las empresas ferroviarias.

Horario de trabajo y retribución—

En la capital el horario es de 8 y 9 horas.

En el interior los ferrocarriles, generalmente, hacen trabajar 12 horas. De este asunto nos hemos ocupado al principio de esta crónica puntualizando los abusos que cometen contra los que practican y ocupan los puestos más subalternos.

Nuestros votos—

Como se ve, la Asociación Argentina de Telegrafistas es digna por más de un concepto del aplauso sincero de los que reconocen las ventajas indiscutibles de la organización, y digno de que se incorporen a sus filas el ejército de personas que viven de esa profesión tan mal remunerada.

LA EPOCA hace votos por que el espíritu de solidaridad y de armonía vigorice ese organismo y lo coloque en condiciones pletóricas, a fin de que pueda realizar ampliamente, y en todas sus partes, los propósitos que tiene inscriptos en sus estatutos.

Agricultura y Ganadería

EXPLOTACION DE OVINOS

La raza "Merina"

A las consideraciones practicadas que hicimos días pasados en esta misma sección, con respecto a varias razas ovinas recomendables, debemos agregar hoy estas líneas en favor del "Merino", cuyo tipo ofrece garantías económicas al ganadero.

El objeto al criar el "Merino" fué sin duda producir una oveja fuerte, que pudiera

Oveja de la raza Merina

caminar lejos, vivir de alimento escaso, si fuere necesario, y que rindiera un vellón fino, todo lo cual se ha conseguido.

En los Estados Unidos el tipo de cría tomó tres direcciones: una hacia el peso extremo de lana y esqueleto pequeño; otra hacia un vellón más largo y un animal más fuerte, y la tercera hacia el tipo francés del "Rambouillet".

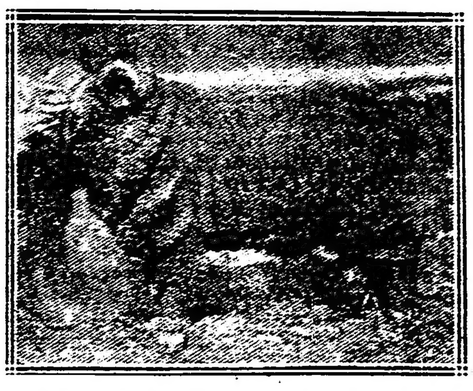

Hermoso ejemplar de carnero Merino

En Austria, así como en Alemania y Francia, se produjo un gran mejoramiento en el "Merino", pero tanto en Europa como en los Estados Unidos, esta raza ha ido disminuyendo notablemente, lo que nos induce en doble forma a recomendar en nuestro país su reproducción.

La característica del "Merino" es su rus-

Merino, premiado en la Exposición Rural de Palermo

ticidad. Resiste el hambre, el frío y el calor; además produce un buen vellón.

Es natural que, cuanto mejor se alimenten, tanto más satisfactoria será su condición, pero en general, sobrevivirán y darán ganancias donde otras razas no podrían subsistir.

Cuando se desee mejorar razas indígenas pobres, se les debe cruzar con el "Merino"; así se llega a cubrir de lana los cuerpos des-

Merinos de 1 año y 3 meses

nudos de las ovejas inferiores, luego de lo cual se pueden hacer otros cruzamientos.

En nuestro país, sin distingos de zonas, el "Merino" puede explotarse en la seguridad de que reportará grandes beneficios.

Los grabados que ilustran estas líneas contribuirán a formar el criterio del ganadero sobre el tipo especial de la raza que nos ocupa.

BIBLIOGRAFÍA

UN FILOSOFO COLONIAL

(Por Belisario J. Montero)

Desde hace algunos años viene produciéndose en nuestro país un vivo movimiento de interés hacia el estudio del pasado colonial argentino. Ya en la época de Rosas, don Pedro de Angelis intentó realizar esta suerte de trabajos, para cuyo objeto publicó por entregas su conocida recopilación de libros referentes a la dominación española. Más tarde, Paul Groussac dió a conocer en los "Anales de la Biblioteca", precediendo cada título de un vigoroso comentario, una serie de producciones de la misma índole, algunas de los cuales había difundido anteriormente de Angelis en su mencionada recopilación. En este sentido, Paul Groussac es el continuador de la obra iniciada por de Angelis, circunstancia que logra un singular relieve si a ella se agrega la de que el director de la Biblioteca, según lo ha observado uno de nuestros más distinguidos escritores, puede ser comparado por su excelencia espiritual y por la magnitud de la tarea que lleva efectuada, al inquieto y meduloso periodista de Rosas.

En 1891 se da a la imprenta la "Verdadera relación de la conquista del Perú", por don Francisco de Xérez, "uno de los primeros conquistadores", con la publicación de cuyas memorias comienza la serie de "libros raros o curiosos que tratan de América". Estas ediciones provocaron, como es natural, un gran entusiasmo por el conocimiento de las cosas coloniales: entusiasmo que encontraba su más evidente justificación en las nuevas teorías deterministas, que preconizaban la urgencia de conocer los diversos aspectos del pasado para poder penetrar en lo más íntimo de la vida actual.

Sería interesante analizar la evolución de las doctrinas históricas argentinas, empalmándolas, desde luego, con el correlativo movimiento filosófico. Quédese este trabajo para ocasión más propicia que la presente; y bástenos recordar por ahora, ya que hablamos de investigaciones tendientes a esclarecer el agitado período de las conquistas, el estudio de don Francisco Ramos Mejía, sobre los orígenes de "El federalismo argentino", pues aun cuando este libro, como su nombre lo indica, contenga reflexiones acerca de los antecedentes sociales del sistema de gobierno que nos rige, no cabe duda que en sus páginas se dilucidan numerosas cuestiones respecto de nuestro pasado colonial, con una amplitud de miras y una profusión de documentos verdaderamente admirables.

No es posible pasar por alto el relativo a la abundante literatura que nos ocupa, los trabajos del doctor Juan Agustín García, de espíritu sutilísimo y comprensivo si los hay, que ha tomado a su cargo la ardua tarea de reconstruir con su propio relieve los diversos aspectos de la sociedad argentina en sus horas tumultuosas o apacibles del coloniaje. Las obras del doctor García serán siempre consideradas como modelos en su género, a él, más que a nadie, debe corresponder el mérito de haber despertado el actual interés por dichos estudios.

Podríamos mencionar una infinidad de producciones análogas; pero nos lo impide la brevedad y el carácter de este artículo, destinado a poner de relieve las cualidades de un hermoso libro del doctor Belisario J. Montero, que lleva por título "Un filósofo colonial" y que acaba de ver la luz pública. Sin embargo no queremos omitir el nombre de la reciente compilación de algunos documentos del archivo de Indias, efectuada por el señor Roberto Levillier, y cuya publicación ha dado margen a una apasionada polémica histórica; como asimismo deseamos citar el libro de don Carlos Correa Luna sobre la personalidad de don Baltasar Aranda, que fuera elogiosamente acogido en nuestros círculos intelectuales.

Por su parte el doctor Belisario J. Montero viene a aumentar con su reciente trabajo el ya considerable acervo de obras de esta naturaleza. Y es justo decir, además en beneficio del autor de este libro, que el suyo es un esfuerzo bella y airosamente realizado, que lo incorpora al núcleo de nuestros más distinguidos investigadores de la época colonial.

Estudia el doctor Montero en este trabajo los beneficios educacionales que comportó a nuestro país la fundación del Real Colegio Carolino, efectuado por el gobernador Vértiz el año 1773, y por cuyas aulas cursaron la brillante pléyade juvenil, que posteriormente actuaría con singular eficacia en los días de mayo y en los sucesos que siguieron al pronunciamiento del Cabildo. Tiene, pues, el libro del doctor Montero la importancia que supone su relación con los estudios coloniales y que acentúa el hecho de referirse al sistema pedagógico, dentro del cual recibieron las primeras enseñanzas nuestros más esclarecidos patriotas.

Por otra parte, el trabajo que nos ocupa, cumple al par que una tarea de esclarecimiento histórica, un noble propósito de justicia.

"Diversos historiados,—escribe el doctor Montero,—han dicho que la preparación de esos hombres se debió a las universidades de Córdoba, Charcas y Santiago de Chile, lo cual, en realidad, fué concurrente en pequeña parte, y han llegado hasta afirmar que el colegio Carolino tenía estatutos atrasados y retrógrados, lo que es cierto si los comparamos con los actuales, pero equivocado si los relacionamos con la altura y calidad de los conocimientos de aquella época". A desvanecer tales opiniones concurre, en forma que conceptuamos definitiva, este libro, cuyas páginas contienen, además, un interesante estudio de la personalidad de uno de los profesores del colegio Carolino, el doctor Carlos Joseph Montero, a quien el fervoroso comentador llama acertadamente "un filósofo colonial", y que bien merecía, por la influencia que ejerció sobre los jóvenes de su época, los honores de un meditado y elogioso análisis.

Nuestros historiadores han desdeñado con harta frecuencia el examen del proceso de las ideas filosóficas argentinas, sin comprender que sólo es posible internarse en lo más íntimo de las cosas nacionales, después de haber investigado hasta en sus menores aspectos las corrientes ideológicas que gravitaron sobre el espíritu de nuestros grandes hombres. Moreno, Echeverría, Alberdi, Rivadavia, Sarmiento... recién serán comprendidos cuando se halla estudiado su genealogía intelectual; y entonces, también, los acontecimientos en que ellos actuaron cobrarán develando el secreto que ahora los envuelve.

El doctor Montero ha realizado en este sentido una tarea digna de los mayores encomios. Son muchos los datos que contiene su libro acerca de las doctrinas sociales del coloniaje y muchas las acertadas y valiosas reflexiones que a ese respecto nos ofrece.

Por lo demás, el doctor Montero maneja un estilo sobrio, numeroso y armonioso, el verdadero estilo del historiador, que no sólo cuenta con la precisión indispensable para el relato de los hechos, sino que tiene también la flexibilidad necesaria para poner de relieve los diversos matices espirituales.

En definitiva, "Un filósofo colonial" es obra fuerte y perdurable, que hace acreedor a quien la construyera de un elogio sin reticencias, sincero y espontáneo.

M. C.

Folletín de LA EPOCA (3)

GUILLERMO LE QUEUX

Historietas de Monte Carlo

La venganza de la madre Viau

Al día siguiente, creyendo que volvería, anduve buscándolo, pero en vano. Cosa bastante extraña, ese día también, en la misma mesa, la banca quebró, por causa del hombre de cabellos grises y de largas patillas, que dió sus golpes siempre sobre el cero.

La madre Viau estaba presente, como era natural, y no podía reprimir una expresión de feroz alegría cuando, jugada tras jugada, ese hombre iba ganando con el cero sus apuestas.

Tres días pasaron sin que viera a ninguno de los dos afortunados; tampoco apareció la madre Viau. Pero el cuarto día Bordoni volvió. Sonreí por dentro cuando lo ví cruzar el salón para ir a la mesa donde tanto había ganado.

El jugador feliz queda siempre tan fascinado, que no puede resistir a la tentación de volver a jugar. La madre Viau estaba sentada en la misma silla que ocupaba aquélla tarde en que el joven había dado el golpe.

El fué a ocupar el lugar donde la vez anterior se había sentado, cruzó con ella una mirada de reconocimiento, y luego jugó su habitual apuesta de mil francos.

Perdió. Yo contaba sus pérdidas, y calculé que en menos de media hora la banca había recibido de él la respetable suma de diecinueve mil francos.

Entonces, vaciló, y no jugó más.

Pero luego cambió otra mirada con la madre Viau y, dejando ver una sonrisa misteriosa, jugó al cero un billete de banco.

El "amigo de la casa" se presentó, y ganó seis mil francos limpios, causando con esto una profunda sensación entre los jugadores. Entonces siguió la misma táctica que había adoptado, en la anterior ocasión, jugando a caballo los números 12 y 15, y 28 y 31, ganando de ese modo varias veces.

Repentinamente, el hombre de las canas y de las patillas, que también había jugado la primera vez con tanto éxito, hizo su aparición detrás de la madre Viau y colocó cien francos en pleno sobre el número 8.

Ganó, y Bordoni también ganó, porque había apostado tres mil francos a la primera docena.

El alboroto en la mesa llegó al máximum cuando, a eso de las cinco de la tarde, el joven italiano, cuya suerte tenía algo de maravilloso, ganando con dos ceros seguidos hizo nuevamente saltar la banca.

Los setenta mil francos que se asigna todos los días a cada mesa, al principiar la partida, fueron repuestos; pero esa noche, antes que los salones se cerraran, Bordoni y el extranjero que estaba enfrente de él, quienes solamente cambiaban entre ellas sonrisas de satisfacción, habían ganado por segunda vez esa suma, además de las pérdidas de los demás jugadores.

Cuando el "croupier" hubo gritado: "¡Señores, la última!", y la bola de marfil cayó por última vez miré a la vieja madre Viau, y pude apercibirme de que estaba sumamente agitada. Sus ojos brillaban de contento. Me sonrió, con un aire de triunfo.

El siguiente día, y el otro, ambos hombres jugaron y, si bien la banca no quebró, los beneficios que realizaron fueron enormes. Perdían algunas veces pero, jugando siempre juiciosamente, y por apuestas no menores de mil francos, las pérdidas pronto eran recuperadas, por la extraordinaria fortuna que les acompañaba.

Por más de una semana, durante la cual la pareja—ahora acompañada abiertamente por la madre Viau que apostaba tan fuertemente como ellos—jugaba constantemente desde la apertura de los salones hasta su clausura, ausentándose solamente unos diez minutos para tomar un vaso de limonada o comer un sandwich; el trío constituyó un centro de atracción. Sus ganancias fueron tan fenomenales que a esa mesa se le asignaba doscientos mil francos al día, en vez de setenta mil, para que la banca no quebrara tan a menudo. De cuando en cuando, naturalmente, ellos tenían una pequeña racha de infortunio, pero pronto pasaba y volvían a ganar jugando en pleno sobre el 8 o el 24 o a caballo sobre el 12 y el 15, o sobre el 14 y el 17, o sobre el 28 y el 31.

Si era un sistema, él era, por cierto admirable, porque parecía que realmente habían vencido el azar. En verdad, tan serio aspecto tomaron las cosas durante una quincena, que la administración empezó a sentirse molesta, porque nunca en la historia del Casino semejante buena fortuna había acompañado nada menos que a un trío de jugadores. ¡Era cosa de creer que nunca llegarían. ¡Era cosa de creer que nunca llegarían a perder!

Yo había, como es natural, recibido la orden de vigilar muy cuidadosamente y de tratar de descubrir sobre qué cálculos estaba basado ese notable sistema; pero, a pesar de que había hecho varias tentativas con la madre Viau, no pude sacar nada en limpio.

"Le había advertido que De Thézillat me daría fácilmente medio millón por mi secreto. Usted entonces sonrió. ¿El señor De Thézillat sonríe ahora?".

Otra semana pasó así, y la noticia de tan maravillosas ganancias fué causa de que el Casino se llenara al exceso. Alrededor de la mesa, un día tras otro, una multitud tumultuosa espiaba cada movimiento de los tres jugadores, y aplaudía los golpes que daban. Desde el segundo día de esta racha de fortuna, se empezó a llevar cuenta de sus ganancias, y la administración quedó aterrada, al saber que ya habían metido novecientos mil francos en sus bolsillos.

Al fin se decidió probar el mismo sistema que ellos seguían. De manera que una noche, después de la hora de clausura del Casino, una docena de empleados principales, entre los cuales estaba el señor de Thézillat, el primer director, se sentaron en la mesa y comenzaron a jugar sobre el cero, y después a caballo, sobre los números sobre los cuales el trío siempre jugaba, las suertes del 8 y del 24, del 24.

¡En una hora habían ganado, aproximativamente, treinta mil francos! De ahí dedujeron que, por fin, un sistema seguro de ganar había sido descubierto.

De una manera o de otra, los tres jugadores tuvieron conocimiento de que los directores habían hecho en privado la prueba del sistema, porque a la mañana siguiente la madre Viau vino a verme en mi oficina particular y, sin apología, me propuso que el directorio pagara a cada uno de los tres quinientos mil francos por el secreto. Al principio la oferta fué rechazada con indignación, pero el temor de que ellos intentaran continuar jugando en el Casino, hizo que el señor de Thézillat, reunirá en consejo al señor Blanc y a los demás directores, y el resultado de las deliberaciones fué que la vieja y fea mujer y sus dos compañeros fueron llamados a las oficinas y se les entregó la suma que pedían.

¡Señores!» exclamó la madre Viau, al guardar los billetes de banco en su prehistórica bolsa de mano, agregando un gruñido de satisfacción, "señores, ustedes recordarán que siempre rehusaron pagarme los diez y siete luises que un ruso me robó. Bien, María Viau no es loca. Si ustedes hubieran sido generosos, les habría vendido mi secreto un mes antes y hubieran evitado al Casino grandes pérdidas".

"Bien, señora, ¿cuál es el secreto de su éxito tan notable?", preguntó el director ansiosamente. "¿Sobre qué cálculo está basado su sistema?".

"No es un sistema, es una cosa muy sencilla", dijo riéndose la horrible mujer. "Lo descubrí jugando, y hace un mes que formo un pequeño sindicato. Si nuestros beneficios no hubieran atraído vuestras miradas, habríamos ganado millones".

"Pero, ¿cuál es?", volvió a preguntar con impaciencia.

"Si el señor hubiera examinado el cilindro habría visto que no es enteramente redondo y, por consiguiente, no anda bien", fué la contestación, mostrando al mismo tiempo sus dientes amarillos en señal de triunfo. "Tal es un defecto, en una ruleta".

Esta aserción nos consternó, y De Thézillat exigió mayores explicaciones. El cilindro de esa mesa era por cierto nuevo, y provenía de una fábrica de Estrasburgo; había llegado hacía apenas un mes.

"Esa mesa siempre repite los mismos números", agregó. "Los números son: 0, 8, 11, 14, 15, 17, 24, 28 y 31. En estas condiciones corríamos muy poco riesgo. En verdad, la mayor parte de nuestras pérdidas fueron hechas a propósito, para no llamar la atención de los "croupiers".

Algunos minutos más tarde la cubeta fué removida de la mesa y llevada a la oficina. Quedó probado que la aseveración de la madre Viau era exacta. La cubeta tenía un defecto, un gran defecto, que había costado a la administración del Casino más de dos millones de francos.

Nunca más vimos a los dos felices italianos, y, en cuanto a la madre Viau, es de creer que quedó satisfecha con el resultado de su perspicacia, pues nunca, durante todo el tiempo que habitó en La Condamine, aunque asistía a la sala de conciertos, nunca más penetró en los salones de juego.

Advertiré a los jugadores que me leen — para terminar — que desde entonces las ruletas de Monte Carlo se revisan con más cuidado.

FIN

CRONICA SOCIAL

Mappin & Webb
CASA ÚNICA EN ARTÍCULOS FINOS PARA OBSEQUIOS
28 - FLORIDA - 36
LONDRES BUENOS AIRES PARÍS
MAR DEL PLATA
SUCURSAL
Calle Rivadavia frente al Bristol
EN DONDE RIGEN LOS MISMOS PRECIOS QUE EN LA CASA CENTRAL DE BUENOS AIRES

Mar del Plata:

Un día del mes de Junio, el de ayer. La lluvia continua determinó un movimiento de concentración general en las salas de espectáculos y locales cerrados.

Todos se vió así concurridísimo tarde y noche.

La «troupe» de la Rico puso en escena por la tarde «Las adivinas» y por la noche «Las dientes». La conocida cupletista Teresita Serrano y el aplaudido Corona contribuyeron en ambas funciones a aumentar el interés del espectáculo.

Don Juan Manuel Larazábal

El cinematógrafo Recina también contó un concurrido público, en su mayoría de conocidas familias.

En el Palace Theatre la reunión alcanzó lucidos contornos.

Para el jueves próximo se anuncia la reanudación de los partidos en el Golf.

Se jugará primero el partido para señoras, que estaba anunciado para hoy.

—El embajador norteamericano Mr. Stimson y señora ofrecieron anoche una comida íntima a un grupo reducido de sus amistades.

Así fueron el ministro argentino en España doctor Marco M. Avellaneda, el doctor Ricardo Marcó del Pont, María Laura Vedoya de Martínez de Hoz, Valentina Kier de Beltrán, Hortensia Aguirre de Leloir, Irene Jorge de Socas, Sara Pestaña de Bustamante, Carolina Vallet de Gandolfo, Isabel Zwanck de Ocampo, Segunda Schóo de Roca, María Luisa Ocampo de Urquiza, Rosa Amelia Barrenechea de Campos Urquiza, María Eugenia Saralegui de Ruiz, Elvira Pradere de Ezcurra, Lucrecia de la Torre de Obligado, Edelmira Ramos Mejía de Lanusse, Edelmira Irigoyen de Ramos Mejía, Elena Hoevel de Casares, Rosa Freyre de Aldao, Martha Aldao de Hileret, Lola Feilberg de Valladares, Elvira Urioste de Gómez Molina, Celia Cárdenas de Plá, Lía Tedín de Chapar, Beatriz Feilberg de Acevedo, Victoria Lynch de Pueyrredón, Felisa Saavedra de Ledesma, María Barreiro de Aguirre, María Fynn de Shaw, Flora del Campo de Centeno, Emma Bullrich de Jiménez Zapiola, Adela Elía de Ugarte, Etelvina Costa de Sala, Lola Acosta de Acevedo, Teresa Agote de Aldao, Carmen Alvear de Christophersen, Isabel Butler de Casal, Elena Du Sartel de Velarde, Isabel Lynch de Du Sartel, Alcira Llambí de Velarde, Amalia Basterrica de Castaño, Josefa Marenco de Silveyra, Mercedes Zapiola de Ortiz Basualdo, Esther Carlés de Campos, Juana Hammer de Obarrio, Sara Ocampo de Cranwell, Delia Alvear de Ocampo, Ana Quirno de Castro, Victoria C. de Carboni; María Urquiza de Blaquier, Celina Martínez de Hoz de Lanús, Juana Stegmann de Martínez de Hoz, Minnie Webster de Bibiloni, Julia Ocampo de Bullrich, Josefina Vedoya de Ocampo, María Agote de Posadas, Elena Santamarina de Saguier, María Pereyra de Le Bretón, Susana Gómez de Aguirre de Elía, Marta Unzué de Blaquier, Enriqueta Basavilbaso de Catelín, Martha de Bary de Vedoya, Agustina Constanzó de Malaver, Ercilia Casares de Blaquier, Máxima Calvo de Troncoso, Sara Escalante de Newbery, Justina Alvarez de Orma, Javiera Reto de Escalante, María Luisa Unzué de Aldao, Susana Casal de Vivot, Ana Mayobre de Green, María Elena Green de del Solar, Isabel Quiñones de León de Christophersen, Elena Hoevel de Casares, Victoria Ocampo de Estrada, Elena Irigoyen de Velar, Silvia Saavedra Lamas de Pueyrredón, Carmen Olden de Zuberbühler, María Rosa Lezica de Pirovano, Mercedes Quintana de Santamarina, Sara Rozas de Lamas, Lucía Jiménez Lastra de Furst Zapiola, Valentina Kier de Beltrán, Lucía Lastra de Jiménez, Leonor Basavilbaso de Piñero, Marta Alemán de Jiménez Zapiola, Jacoba Fernández de Peró, María Sundblad de Olivares, Eleonora Zimmerman de Vedoya, María Carlota Egusquiza de Rubio, María Cristina Cano de Bunge, María Eugenia Quintana de Uriburu, Angela Lastra de Bidau, María Catelín de Campos, Alcira Hoevel de Gowland, Flora del Campo de Centeno, Cora Fragueiro de Escalada, Carmen Leloir de Acosta, Julia del Carril de Carabassa, Justina Genoud de Uthurriaga, Ofelia Dufaur de Hileret, María Calvo de Pérez, María Teresa Peró de Bonorino Udaondo, Isabel Butler de Casal, María Meyer Pellegrini de Vallée, Zelmira Roca de Bollini, Elena Roca de Victorica, Angélica Urdinarrain de García Fernández, María Teresa Agote de Aldao, Susana Beascoechea de Dávila, María Teresa García Fernández de Bellocq, María Ayarragaray de Navarro Viola, Carmen Espinosa Agüero de Obligado, Zulema Moss de Moss, Angela Alzaga Unzué de González Guerrico, Lola Molina de Bermejo, Celina Coverton de Casado, Aurelia Machain de Cartavio, Adela Peña de Udaondo, Emilia P. de Caballero, Celia Cano, Angela Bidau, Lucrecia y Amalia Castaño, Angélica y María Teresa Centeno, Cora y Margarita Escalada, Felisa y Rosa Carabassa, María Inés Alzaga Unzué, Zelmira Bollini, Fanny Moss, Carmen y Sara Navarro Viola, Fanny Moss, Lila Bermejo, Anatilde Molina, María Esther Bermejo, Carmen Magdalena Bustamante Molina, Angélica Gómez Molina, Marta Ramos Mejía, Emilia y Carmen Vayo, Justa, Haydée y María Cristina Campos Urquiza, María Julia y María Luisa Caballero, Matilde Elena y Judith Uthurriaga, Magdalena Castro, Mercedes y Florencia Tornquist, María Carlota, Esther y Elena Arias, Zulema Irigoyen, María Alejandrina Rosa, María Teresa Macnab, María Zulema Cranwell, María Esther de la Serna, Isabel y María Elena Fernández Madero, María Luisa Kier, Marta Leloir, María Celia Aguirre Barreiro, Julieta y Esther Gandolfo, Leonor Piñero Stegmann, María y Adela de la Torre, Eloísa Pla Cárdenas, Fanny y Alicia Feilberg, María Luisa Ledesma, María Giselle y Elsa Shaw, María Elena Bullrich, Amalia Moreno, Elisa y Servina Bellocq, Paula Dolz, Mercedes Arana, Cora Gallo, Enriqueta y Josefina Silveyra, Magdalena y Mercedes Ortiz Basualdo, Clara Ocampo Alvear, Margarita y Juana María Obarrio, Sara Cranwell, María Luisa Basavilbaso, Celina y Ernestina Lanusse, María H. y María Rosa Carrasco, Elvira y María Elena Carbone, Nélida Vilate, Narcisa, Esther y Clara Panelo Bosch, Josefina y Susana Sicardi Carmen Areco, Carlota y Rafaela de Vivar, Ana, Elisa y Elvira Udaondo Peña, Susana Blaquier, Delia Ovejero, Elisa Agote, Ernestina Mendonca Paz, María Carlota Jiménez Bustamante, María Luisa Moreno Carabassa, Belén del Campillo, Adela Ocampo, María Luisa Bullrich, Dora Gowland, Hortensia Casal, Mercedes Dose, María Teresa, Carlota y Delia Aldao Agote, Manuela Lloveras, María Luisa Constanzó, Angélica Catelín, Elisa, Teodelina y María Teresa Bosch Alvear, María Teresa Herst, Máxima Troncoso Calvo, María Luisa, Carmen y Elena Orma, María Luisa y Elena Aldao Unzué, Josefina Cantilo Achával Ana María Green, Mariana y Guillermina Britos, Adela Montovio, Lía y María Isabel Rosas, Sara y Marta Lamas, María Esther Paredes, Enriqueta del Solar Dorrego, etc.

⊙⊙⊙

El señor Carlos Unzué llegará mañana de Ascochinga (Córdoba) donde ha pasado una breve temporada juntamente con la señora María Unzué de Alvear, las señoritas de Peña Unzué y los señores Alfredo M. Peña y Félix de Alzaga Unzué.

El señor Unzué pasará en seguida a Mar del Plata, donde se propone contribuir a la actividad social con algunas fiestas en obsequio de sus relaciones.

La familia de Peña Unzué se quedará en Córdoba por toda la temporada.

La señora María Unzué de Alvear regresará antes para ir a Mar del Plata.

⊙⊙⊙

El señor Antonio Devoto acaba de ser agraciado con el título de conde por el rey de Italia, su patria

Esta nueva y merecida distinción ha valido al señor Devoto las más entusiastas felicitaciones de sus numerosos amigos italianos y argentinos, que desde ayer desfilan por su domicilio.

El cablegrama comunicándole su designación ha sorprendido al señor Devoto en cama, pues como es sabido sufrió un accidente hace cosa de veinte días al regresar de Cacheuta, golpeándose una pierna.

Felizmente, se halla fuera de todo peligro y se espera un completo restablecimiento para dentro de un breve plazo.

⊙⊙⊙

Animadísimas se vieron ayer las canchas del Buenos Aires Rowing Club, en el Tigre.

La temperatura reinante estimuló sin duda el ejercicio del "tennis", jugándose entre otros un interesante partido.

Figuraban en él las señoritas:

María Delfina Astengo, María Teresa Bravo Fernández, María Teresa Duncan Vela, Clara y Carlota Wilmart, Manuela Elizalde, Susana e Inés Romero, María Florencia Erhart del Campo, María Teresa Barrenechea, Haydée y Susana Egusquiza, Angélica Estévez y señoritas de Lynch.

Señores: Germán Fernández Guerrico, Jacinto y Alfredo Villegas, Luis Gómez Molina, Hernán y Oscar Miliberg, Jerónimo y Raimundo Wilmart, Alberto González Lelong, Antonio Podestá y otros.

⊙⊙⊙

El señor Manuel S. Ocampo, señora Ramona Aguirre de Ocampo y señoritas Angélica, Panchita y Rosa Ocampo han partido esta tarde para Mar del Plata.

La presencia de las señoritas de Ocampo significa todo un valioso aporte de belleza y elegancia para la vida social del balneario, que va a entrar en su período de mayor animación en el mes próximo.

⊙⊙⊙

El señor Carlos de Holmberg (hijo se ausenta en los primeros días del mes entrante para la estación Plomer, donde se establecerá por una larga temporada.

El señor Holmberg ha sido encargado de la administración del gran establecimiento Lozano Hnos. y reanudará con ese cargo las tareas rurales que siempre fueron de su agrado y solicitaron en otro tiempo todas sus actividades. Vendrá a la capital tan sólo cuando lo exija la atención de los compromisos sociales más ineludibles.

⊙⊙⊙

Mañana se celebrarán las bodas de oro de Sor María de San Juan de la Cruz, en el convento de las monjas carmelitas de la calle Santiago del Estero y Humberto I.

La festejada es la única sobreviviente de las cuatro religiosas que el arzobispo de Buenos Aires, monseñor Aneiros, hizo venir de España para fundar ese convento.

La madre María de San Juan de la Cruz se llamaba en el mundo Carmen Carrera. Hizo su profesión en el convento de San Clemente en España, el 26 de enero de 1866.

Lleva, pues, cincuenta años de religiosa.

A las 9 a. m. en la capilla de San José, del nombrado convento, se cantará la misa solemne del jubileo, con asistencia del arzobispo monseñor Espinosa.

Predicará el P. Gabelich.

⊙⊙⊙

Mañana llegarán de Mar del Plata el señor Jorge Catelín y señora Enriqueta Basavilbaso de Catelín, que vienen por muy pocos días a la capital, debiendo luego regresar al balneario.

⊙⊙⊙

Ha fallecido anoche el señor José Calatayud, que desempeñó en esta capital, así como en Montevideo durante largos años, el cargo de cónsul general de España.

Don José Calatayud baja al sepulcro a la edad de 76 años, después de una existencia honrosa y útil.

Su muerte ha ocurrido en Lomas, donde residía últimamente.

Los restos del señor Calatayud serán trasladados hoy a Montevideo, donde por disposición testamentaria del extinto recibirán sepultura.

⊙⊙⊙

Esta noche se realizará en el frontón Buenos Aires el gran festival a beneficio del colegio Siroargentino, patrocinado por la comisión de damas que preside la señora Guillermina Bonorino de Insúa Dorrego.

Se han organizado dos partidos en los que figuran los mejores jugadores del cuadro del frontón, lo que ha despertado gran interés entre los numerosos aficionados.

⊙⊙⊙

Hoy regresaron de Chile el doctor Tomás R. Cullen, señora Elina Crisol de Cullen y sus hijos, que han pasado una temporada en el vecino país, siendo objeto de grandes agasajos por parte de las autoridades y de la sociedad chilena.

Los viajeros fueron despedidos en Santiago por numerosas familias, un representante del gobierno, el doctor Emiliano Figueroa, el ex canciller doctor Lira, el ministro argentino, doctor Carlos F. Gómez y su señora María Isabel Rodríguez, algunos diplomáticos, el presidente del Centro Social Argentino, vicecónsul argentino y compatriotas que se encuentran allí.

⊙⊙⊙

Se efectuó esta mañana el sepelio de la señora Elía Canaveris de Bayá, en el cementerio del Norte.

En la iglesia del Pilar se dijo una misa de cuerpo presente, a la que asistieron las siguientes señoras y señoritas:

Amelia Guien de la Quintana de Tobal, Antonia M. de Weigel Muñoz, Mercedes Montero de Canavery, Raquel Tobal de Beruti, María Leonor Almanza de Devoto, Ventura Rodríguez Malaver, María Cristina Rodríguez Malaver, Saturnina Torres de Ceballos, Valeria C. de Massini Ezcurra, Alicia y Estefanía Olivera, Laura Rodríguez de Huergo, María Gutiérrez, María Esther R. C. de Botet, Adriana Almada de Martínez, Adriana Martínez de Lanusse, Carmen Gutierrez, Magdalena Nougués Molina, Lola E. Chaves, Sara B. de Martínez, Delia Montaña de Fernández Ramos, Luisa L. de Llanes Massini, María Elena Llanes, señoritas de Gómez Coll, Angélica González Bosch, Teresa Bosch de González, Sara T. de Viejobueno, María G. de Wilson-Roe, Adela C. de Riva, señoritas de Sánchez Díaz, María Luisa B. de Burzaco, Berta Rosa Weigel Muñoz, Juana Mon de Celesia, Clotilde Vázquez Diez de Tallaferro, María Teresa Alvarez de Gómez, María Matilde Acevedo, Delfina B. de Savignón Belgrano, Esther J. de Domínguez, Leticia Pellegrini, señoritas de Botet, Sara Pía Roverano de Noseda, Ana María B. de Peró, Sofía Martínez de Canavery, Enriqueta B. de Rozas de Barrenechea, Josefa Martínez, Carmen A. Miches, Petrona de Somoza, María Angélica Arzeno, María Adela Caride de Bulloch, Rebeca Videla Dorna, María Emma B. de Videla Dorna, señoritas de Bayá Peralta, Lola Balcarce, Emma Morales, señoritas Lamela Canavery, María Lamina Burzaco de Arzeno, María Oneto de Arzeno, etc.

Señores: Alberto L. Celesia, Alejandro Taylor, Justo Domínguez, Juan M. Bayá Casal, Daniel Lizarralde, Raúl Sánchez Díaz, Juan Billoch, Carlos Lopez Buchardo, Máximo Paz, Alberto M. Lértora, Domingo P. Martínez, Agustín Roverano, Luis Noseda, Julio F. Corralán, Manuel Tallaferro, Juan Antonio Chaves, J. E. Weigel Muñoz (hijo), Rafael M. Chaves, S. Torres Blanco, Angel Canavery, E. J. Weigel Muñoz, José A. Chaves, Alberto Olivera, Camilo Pardo Almeyra, Carlos F. Real, Juan Antonio Chaves, Armando Martínez, Félix Adalid, Manuel Alberto Burgos, Jorge F. Ramos, Enrique R. Lizarralde, Antonio Sirvén, Miguel Estrada, E. Almanza Pico, José María Huergo, Julio D. Canavery, Alfredo Canavery, Baldomero Cernadas, Hugo F. Ortiz, David Peña, Ricardo Moreno, etc.

⊙⊙⊙

Se han instalado en la estancia del doctor Julio Fernández en Castilla, la señora Clotilde Holmberg de Cullen Ayerza con sus hijos y la señora Belén Holmberg de Bunge.

En breve irán a reunírseles el señor Fernando Bracht, su señora Laura Holmberg de Bracht y su hija.

⊙⊙⊙

En los primeros días del mes de febrero se celebrará el enlace de la señorita Lizzie B. Ward con el señor John J. Dillón.

—Ha sido fijado para este año el enlace de la señorita Susana de la Torre con el señor Manuel Alfredo Betrone.

—Ha sido concertado el compromiso matrimonial de la señorita Angélica Basavilbaso con el doctor Arturo Orgaz.

—La señora Julia Corvalán de Daract ha pedido la mano de la señorita Erlinda Damianovich Piñeyro para su hijo Néstor.

—Se ha formalizado el compromiso de la señorita Berta Molino Torres con el señor Damián O. Peña Gutiérrez.

El enlace se ha fijado para fines de este año.

⊙⊙⊙

Llegaron esta mañana de Tandil los restos del malogrado joven Américo Barbera, cuyo prematuro fallecimiento, acaecido a los 22 años, ha sido sinceramente lamentado por los muchos amigos con que contaba el extinto.

En la necrópolis del Norte se efectuó el sepelio, pronunciándose en el acto elocuentes discursos en que se recordaron las nobles condiciones del señor Barbera, reflejándose también el hondo pesar causado por su muerte.

⊙⊙⊙

El señor Mariano Tarija y señora Aurelia Madrigal de Tarija, apreciados miembros de la colectividad española, festejan hoy las bodas de oro de su matrimonio.

Con tal motivo, hicieron celebrar esta mañana una misa en acción de gracias en la iglesia de Santo Domingo.

⊙⊙⊙

En vías de un completo restablecimiento la señora Ofelia B. de Gowland.

—Ha sido sometido a una intervención quirúrgica el señor Gabriel Cantilo.

—Mejorado el señor Jaime Costa.

—Sigue bien la señora Celia Ayerza de Achával Rodríguez.

—En vías de un completo restablecimiento Sor María Bernarda, de las Hermanas de Misericordia.

—Mejor la señorita Arminda Figueroa.

—Gravísima la señora Elisa Murphy de Kemp.

⊙⊙⊙

Esta mañana fueron inhumados en la Recoleta los restos de la señorita María Esther Bianchi, fallecida ayer.

En la iglesia de Monserrat se dijo una misa de cuerpo presente, la que se vió muy concurrida.

⊙⊙⊙

De Flores:

Se ha concertado el enlace de la señorita Celia Andriani con el señor José Bertolotti.

—A fines del corriente se efectuará el enlace de la señorita Valentina Ripoll con el señor Felipe Pardo.

⊙⊙⊙

Se han ausentado:

Para Mar del Plata, las señoritas María Fidela Cazón de Bary y Susana de Bary, señora Ernestina Paz de Mendonca y señorita, Dr. Juan Bautista Amespil y familia, señor Radi

Señora y señorita de Aldao Unzué y señora Campos Urquiza de Amadeo

E. Cranwell y señora Elvira Pérez de Cranwell, el secretario de la embajada y algunos más.

—Mañana se servirá en la Playa de los Ingleses el té que ofrece a un grupo de sus amistades el señor Alejandro Casares.

Se sabe que concurrirán, entre otras, las señoras:

Susana Gómez Aguirre de Elía, Lorenza Zenavilla de Ramos Mejía, Victoria Lynch de Pueyrredón, Elvira Urioste de Gómez Molina, Elena Hoevel de Casares, Sara Escalante de Newbery, Elvira Gómez Molina de Ayerza.

Señoritas: Angélica Gómez Molina, Manuela Lloveras, María Elena y Silvia Elena Casares, María Luisa Peró, Mercedes Hoevel, Celia Cano, Angélica Molina Crisol, María Isabel y Julieta Pueyrredón, Zelmira Bollini Roca, Felisa Carabassa y un grupo de jóvenes.

—El niño Jorge Newbery Escalante, que días pasados sufrió una copiosa hemorragia nasal, se halla ya completamente curado, y ayer se hizo oír en una reunión familiar, ejecutando con suma habilidad varias composiciones en la guitarra.

La reunión fué en casa de la señora de Cartavio, donde el ejecutante cosechó grandes aplausos.

En el curso de esta semana se efectuará en el Golf el almuerzo que debía ofrecer ayer en dicho local el señor Benjamín García Victorica y que fué suspendido a causa del mal tiempo.

—Se anuncia para el próximo sábado una fiesta infantil que ofrecerán el señor Horacio Bustamante y su señora Estela Barrenechea, en obsequio de su hija María Magdalena.

—La reclusión impuesta por el tiempo nos ha permitido ensayar una nómina más o menos completa de las damas y niñas que actualmente se hallan en Mar del Plata.

Hemos podido ver en los últimos días a las siguientes señoras:

Angélica Ocampo de Ocampo, Mercedes Unzué de Quintana, Mercedes Elortondo de Alvear, Angela Unzué de Alzaga, Carmen Molina de Bustamante, Elena Estévez de Estrada, Elvira Gómez Molina de Ayerza, María Lorenza Zenavilla de Ramos Mejía, María Rosa Olivera de Ramos Mejía, Aurelia Arrotea de Machain, Blanca Campos Urquiza de Amadeo Artayeta, María Luisa Quirno de Alvear, María Angélica Miguens de Cullen Ayerza, Florencia Tornquist de Castex, María Diehl de Miguens, Rosa Altgelt de Tornquist, Celia García de de la Torre, María Curutchet de Arias, Estela Barrenechea de Bustamante, Lucila Cano de Rosa, Emina Duportal de Videla Dorna, Justa Dose de Zemborain, Carmen Villate de Catelín, Josefina Achával de Cantilo, María L. de Bellocq, Ercilia Cabral Hunter de Anchorena, Josefina Unzué de Cobo, Josefina Leloir de Udaondo, Raquel Tornquist de Macnab, Lía Tedín de Obarrio, Isabel Madero de Fernández, Ana Romero de

Señor Adolfo Dávila (hijo)

Beatriz Lavalle de Montovio.

Señoritas: Josefina, Elvira y Celia Udaondo, Antonia Quiñones de León, Silvia Elena y María Elena Casares, Adela y Carmen Vela Irigoyen, Mercedes Hoevel, María Isabel y Julieta Pueyrredón, Carmen y Josefina Zuberbühler, Mercedes Alvear, Carmen Christophersen, Marta Labougle, Estefanía y Rosa de la Torre Campos, Carmen Estrada Borbón, María Luisa Kier, María Luisa Peró, María Adolfina Olivares, Emma Sundblad Roseti, Marta Eguzquiza, Susana de Bary, Sofía Cranwell,

AUGUSTO AGOSTINI y Cía
Únicos Concesionarios
DE LOS CILINDROS
DE CERA Y AMBEROL
"EDISON"
PARA LAS REPÚBLICAS
ARGENTINA, URUGUAY y PARAGUAY
Tucumán 676 Buenos Aires

ACEITE
BUITONI
PURO DE OLIVA
PREMIADO EN TODAS LAS EXPOSICIONES DEL MUNDO
Concesionarios:
EDUARDO DE BARY & CÍA.
ESMERALDA 916

Diehl, su señora Sara Ayerza y sus hijos, Alfredo Gonzalez Garaño y su señora Marietta Ayerza, Dr. Augusto Ibarra y sus hijas; señora Carolina Lagos de Pellegrini, señor Federico Lelóir, Ezequiel Paz y familia.

—Para la estancia del señor Domingo Ayarragaray en La Barrancosa, el señor Federico Oromí (hijo).

—Para Baradero, el señor Faustino Allende y familia y la señorita Elvira Paz.

—Para El Arbolito, el señor Eduardo Morgan.

—Para Bahía Blanca el señor Pedro Pico.

—Para Montevideo, las señoritas Silvia, María Teresa y Rosa Butler.

—Para Necochea, el señor Eduardo Lezica, Juan Carlos García González y su señora María Elvira Paz.

—Para Tandil el señor Arturo P. Malbrán y señora.

—Para Ramos Otero, el señor Juan Carlos Ramos Otero.

—Para Barker el señor Domingo Ezeisa y familia.

—Para el Tigre, las señoritas Sara y Ermelina Racedo.

—Para estación Zapiola, el señor Juan A. Zapiola.

—Para Alta Gracia, el señor Germán Aranda.

—Para La Plata, la señorita Mercedes Espeche Jiménez.

—Para el Rosario, el señor Enrique Smith.

—Para Juncal, el señor Diego de Alvear y familia.

—Para Alta Gracia, el señor Esteban Coronado.

—De Santa Rosa de Toay para Mar del Plata el señor Tomás Masson.

—Para Mar del Plata el gerente de la compañía de petróleos Anglo-mejicana, señor J. Hunter Bwron.

—Se ha instalado en su quinta "Villa Feeney" en estación La Cumbre, el señor Bernardo Feeney y familia.

—Para Colón, las señoritas Emma y Celia Piñero.

⊙⊙⊙

Han llegado:

De Mar del Plata los señores Ernesto Bosch, Carlos Meyer, Ricardo Vedoya, Emilio Casares, Rolando Casares, Pedro Escudero, el Dr. Francisco J. Oliver, Fernando Colombres y señora.

—De La Plata la señora Elena de la Serna de Montes de Oca.

—De Córdoba, el ingeniero Ernesto Newbery.

—De Piriápolis, el Dr. Ricardo Moreno y su señora Ester Lamarque.

—De Lobos, el señor Eduardo Speratti Villamayor.

—De Córdoba, el señor Eduardo Padin.

⊙⊙⊙

Partirán en breve:

El jueves para Montevideo, el ingeniero Marcelino Carranza y su señora Ernestina Gazcón.

—Para Mar del Plata en la próxima semana, el señor Manuel J. Vidal y el señor Roberto B. Ganahan.

⊙⊙⊙

De La Plata:

En casa de la profesora de piano señorita María Burges tuvo lugar ayer una simpática fiesta con motivo de distribuir a los alumnos los certificados de fin de año.

Se hizo buena música y luego se bailó.

Entre las familias presentes vimos a las de: Burges, Neri, P. Erviti, Rodríguez, M. C. Martinelli, Galán, A. Soler, Gam, Costa, Alvarez y S. Galan.

—Se encuentra mejor el señor Eduardo Pedriel.

—Guarda cama la señorita Sara Martínez Cáceres.

—Restablecida la señora Cármen Posse de Sánchez Viamonte.

—Mejor la Sra. Angélica Sotengo de Fulle.

—Se encuentra mejor el señor Pedro A. Caballo.

—Es grave el estado de la niñita María Cristina Cueto.

—Para San Martín, la señorita Elena J. Vignart.

—Partieron para Montevideo, Don Ramón Emilio Pérez y su esposa doña Juana C. de Pérez.

—Para Mar del Plata el señor Ricardo C. Kenedy y familia, acompañados de doña Josefa V. de Monasterio.

—Del mismo punto, el señor Julio Escobar.

—Regresó de 25 de Mayo la señorita Ursula M. Lezica.

—Parten en breve para Necochea, el señor Félix Pachano y familia.

—Se prosiguen con actividad los preparativos para la fiesta que será ofrecida pasado mañana en el Paseo del Lago a los asilados platenses.

El profesor Richiardi presentará a los pequeños asilados algunos números interesantes de ventriloquia.

—Al funeral que fué rezado ayer en la catedral por el alma de Sor María Rita asistieron las siguientes familias: Monasterio, Cortelezzi, Molle, Martínez, Massa, Ruíz, Oyuela, Langhi, Merlo, Pont, García Cortina, Patiño, Campoamor, Cometto, Odriozola, Britton, Cordingley, Novas, Isla, García, Fondevila, Berri, Pereira y las congregaciones que están establecidas en esta ciudad.

—El miércoles próximo se celebrará en la iglesia parróquial de San Ponciano un funeral en sufragio del alma de don Felipe A. Oteriño.

—A edad avanzada dejó de existir en las primeras horas de la mañana de hoy el señor Eduardo Bescech, antiguo y apreciable vecino de esta ciudad.

—Esta noche hará su debut en el Teatro Olimpo la compañía nacional tradicionalista que dirige el primer actor Elias Alippi.

Se pondrá en escena el drama criollo "Juan Moreira" y la comedia "El Retrato del Pibe"

PARA LAS DAMAS

APUNTES

He aquí un tapado de terciopelo de seda, cuyas líneas sencillas seducen y atraen. Guarnecido con pieles, constituye la última palabra del chic parisién.

Habría mucho que decir y escribir sobre el peinado femenino. Un verdadero capítulo. Los modelos que ofrecemos hoy son los más en boga en estos momentos.

¿Qué es el "bonnet"? Un adorno de interior fresco y joven para las damas. Por lo general

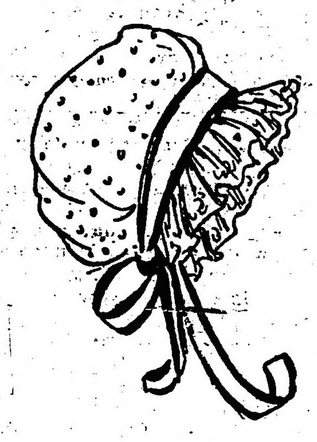

son en muselina o tul. "Bonnet" de Manon, "bonnet" de Carlota Corday, "bonnet" burgués

de madame Adelaide, "bonnets" casi infantiles, todas las formas y todos los estilos se encuentran en esos gentiles tocados.

DE LA PLATA

JURAMENTO DE MAGISTRADOS

Esta tarde, en el salón de acuerdos de la suprema corte de justicia y ante su presidente, doctor Llambí, prestaron el juramento de ley el juez y funcionarios designados recientemente para el departamento judicial Sud Oeste con asiento en Azul, doctores Oria, Palacios y Huergo y los secretarios Juan M. Arana y David Cordiviola.

Concurrieron a la ceremonia numerosos funcionarios judiciales y públicos, siendo los nuevos jueces muy felicitados.

LOS PASAJES OFICIALES

Como consecuencia de los abusos que se han cometido en la expedición de pasajes, la empresa del F. C. S. resolvió ayer rechazar todos aquellos en que no estuviera debidamente especificado el motivo del viaje y demás datos requeridos.

Han quedado por lo tanto, suprimidos todos los pasajes oficiales a Mar del Plata, proponiéndose la empresa, según nuestros informes, no recibir ni aun aquellos que son a mitad de precio.

CLUB LIBERTAD

La comisión de propaganda que preside el doctor O'Reylli, encargada de impulsar los trabajos políticos en esta ciudad, no se da tregua un instante. A la inauguración del Club Entre Ríos, que tuvo lugar el sábado pasado, seguirá hoy por la noche la del club auxiliar Libertad, perteneciente como el anterior, a la sección 1.a de esta ciudad.

En el cómodo y espacioso local a inaugurarse se realizará con este motivo hoy, a las 8.30 p. m., un hermoso acto de propaganda cívica.

La lista de oradores ha quedado constituída por las siguientes personas: doctores Enrique Sagastume, Sadoc Vidal Luna y los señores Francisco Pardo Campos, Raúl Uzal y Pablo Navajas Jáuregui.

CLUB CAPITAN BULLINOIS

Ha quedado reorganizada la comisión directiva de este club auxiliar, de la sección 3.a, habiéndose establecido su secretaría en la calle 16 número 1591 entre 64 y 65.

Próximamente este subcomité dará una conferencia de propaganda con el concurso de distinguidos oradores de esta ciudad.

CLUB ENTRE RIOS (SECCION 1.a)

Para esta noche están citados los miembros de este subcomité en su local calle 51 número 1043.

EL PADRON DE LA PLATA

Celebró ayer su primera reunión, como lo anunciamos, la junta compuesta por los señores Benjamín Sal, Angel Alsina y Pedro T. Sempé, para atender las reclamaciones de los ciudadanos sobre su inscripción en el registro provincial últimamente levantado.

Esta comisión funcionará los lunes, miércoles y viernes, en la planta alta de la municipalidad, de 10 a 11.30 a. m., y terminará su cometido el día 9 de febrero.

PASOS A NIVEL DEL CENTRAL ARGENTINO

Celebróse ayer tarde en el despacho del ministro de obras públicas, la anunciada reunión de los intendentes municipales de Vicente López, Las Conchas, San Fernando y San Isidro, señores Gutiérrez, García, Grondona y Rolón, respectivamente, con objeto de cambiar ideas con respecto a los pasos a nivel que deben ser clausurados con motivo de la electrificación de las líneas del ferrocarril Central Argentino.

Después de estudiarse la mejor forma de procederse a la supresión de los pasos a nivel en el trazado de Golf al Tigre, sin afectar la vialidad de esas localidades, y a fin de informar con exactitud al gobierno nacional sobre este asunto, se resolvió que el director de ferrocarriles, señor De Madrid, que se encontraba en la conferencia, realice de acuerdo con los intendentes, el estudio necesario sobre el terreno.

EXTRA
ARMADOS DE 40 CTS

El cigarrillo de la aristocracia

PAGO A LOS MAESTROS

La dirección general de escuelas ha girado el importe de los sueldos correspondientes al mes de diciembre, a los maestros de Lomas de Zamora y Florencio Varela, y del mes de noviembre a los de Matanza, Lobería, Lanadrid, Monte, Madariaga, Pila, Pehuajó y San Antonio de Areco.

CIRCULO DE PERIODISTAS

La comisión directiva del Círculo de Periodistas de la Provincia invita a todos los asociados a concurrir a las misas de cabo de año que en homenaje a la memoria del ex socio don Felipe A. Oteriño, tendrá lugar mañana a las 10 en el templo de San Ponciano.

NOTAS POLICIALES

UN LESIONADO

Esta mañana, en el sótano del restaurant calle Sarmiento 581, por cuestiones del momento tuvieron un incidente el peón de cocina Mariano Grela y el dependiente Pedro Galvado. A raíz de la disputa Grela, con un trozo de hierro, le descargó un golpe a Galvado, produciéndole una lección de poca importancia en la ceja izquierda.

Un agente de la comisaría 1.ª intervino y detuvo al agresor.

VICTIMA DE UNA INTOXICACION

Ha fallecido esta mañana en el hospital Teodoro Alvarez, donde se halla en asistencia, Celia Flores, víctima de una intoxicación que sufrió el día 12 del corriente.

El cadáver será enviado a la Morgue a los efectos de la autopsia.

EMPLEADOS POCO ACTIVOS

Ayer, en jurisdicción de la comisaría 15.ª, ocurrió un suceso de relativa importancia, a las 11.30 de la mañana.

Ignoramos por que causa, recién a las 4.19 de la tarde, es decir, cinco horas después telegrafió el subcomisario seccional al jefe de policía, dando cuenta de lo sucedido.

No será indudablemente por el exceso de trabajo que tuvo ayer esa comisaría, pues en las 24 horas sólo se registró el hecho que mencionamos.

Es simplemente un tanto de abandono por parte del empleado encargado de transmitir las novedades.

Con un poco de buena voluntad, el inconveniente quedaría subsanado y nosotros no nos veríamos privados de suministrar la correspondiente información a nuestros lectores.

LOS ROBOS EN LOS TRANVIAS

Se presentó anoche en la comisaría 31.ª Petronia Giordano, domiciliada Otero 34, y denunció que en circunstancias que viajaba en un tranvía de la empresa Lacroze, línea a San Martín, le fueron hurtadas de debajo del asiento mercaderías de tienda por valor de 40 pesos.

—Anoche José Rival, domiciliado Flores 615, denunció en la comisaría 11.ª que en la plataforma de un tranvía le fué hurtado un paquete conteniendo quince impermeables para hombre.

El denunciante se apercibió de la sustracción al descender del vehículo en la esquina de las calles Sarmiento y Yatay.

ACCIDENTE

En la Avenida Saenz, frente al número 972, a causa de que costaló el caballo que montaba Juan Peluzzi, éste cayó al suelo y fué apretado por el animal.

Peluzzi sufrió la factura de la pierna izquierda.

El herido, en una ambulancia, fué llevado a la casa de socorros Nueva Pompeya, donde quedó en asistencia.

RATEROS NOCTURNOS

Amigos de lo ajeno se introdujeron anoche a una pieza de la casa Oro 2655, aprovechando la circunstancia de hallar la puerta de calle y la de la habitación abiertas.

En dicha pieza dormía Ramón López y le hurtaron a éste ropas por valor de 60 pesos.

El damnificado compareció esta mañana en la comisaría 41.ª, donde formuló la denuncia del caso.

"LA EPOCA" EN MAR DEL PLATA

CONCURSOS FOTOGRAFICOS INFANTILES

SUS BASES

LA EPOCA iniciará el lunes 24 del corriente, en Mar del Plata, sus concursos fotográficos infantiles, bajo las siguientes bases:

1.° Con el cupón que va al pie de estas bases se podrá obtener en la agencia de LA EPOCA, en Mar del Plata, (Rambla Bristol), una orden para la fotografía A. Witcomb y Cía., establecida en la misma Rambla.

2.° Esta orden dará derecho a una fotografía, la cual se entregará gratuitamente al niño que haya presentado la orden, cuarenta y ocho horas después de obtenido el retrato.

3.° Los concursos serán semanales, gratuitos y exclusivamente para niños de 3 a 12 años.

4.° Los retratos se publicarán en LA EPOCA a medida que se vayan obteniendo.

5.° Las tres mejores fotografías obtenidas en cada semana serán premiadas por la agencia de LA EPOCA en Mar del Plata, con libros de cuentos ilustrados.

Modelo reducido de las fotografías y carnets con que serán obsequiados los niños

El tamaño de los carnets es de 11 X 16 ½ centímetros

"LA EPOCA"

CUPON PARA LOS CONCURSOS FOTOGRAFICOS INFANTILES

Recórtese este cupón y preséntese en la agencia de LA EPOCA, en Mar del Plata, para ser canjeado por un vale, con el cual podrá obtenerse una fotografía en casa de los señores A. Witcomb y Cía., Rambla, Mar del Plata.

CAJA ITALO-ARGENTINA DE AHORROS
ADMINISTRACION: ESMERALDA 412 - U. T. 6411 LIB.
OPERACIONES SOBRE PÓLIZAS DE EMPEÑO
CON PARTICIPACION DE UTILIDADES
A SUS CLIENTES
ASEGURANDO EL 2% MENSUAL
DE GANANCIA
A LOS QUE INGRESEN CON CUOTAS
DESDE PESOS 100
SE ADELANTA EN EL ACTO
CUALQUIER SUMA POR IMPORTANTE QUE SEA

TEATROS, AUTORES, ARTISTAS

DE ARTE BALCÁNICO

IVAN MESTROVIC, ESCULTOR

El crítico de arte señor Neiken ha publicado un artículo acerca del arte escultórico, estudiando especialmente a un artista dálmata, Iván Mestrovic. Publicamos algunos interesantes fragmentos. Merced a la guerra, aquellos países inspiran mucha curiosidad. Los artis-

Fragmento de templo

tas locales hallarán deleite leyendo esta nota:

"En el intermedio transcurrido desde los renacentistas hasta la aparición de Rodin, la escultura descendió a un academismo casi maquinal. Salvo muy contadas excepciones —algunos bustos del XVIII francés, Carpeaux después—, la decadencia era general. Estatuas oficiales, monumentos públicos; ni sombra de arte. Llegó Rodin; paralelamente a su obra se manifestaron las obras fuertes y grandes de Meunier y Bartholomé; y la escultura conoció un nuevo renacimiento tan considerable en sus consecuencias como el que iniciaron Siena y Florencia, o como el que levantó las catedrales. Con Rodin, y por él, asistimos a un fenómeno análogo al de la época gótica; la escultura deja de ser un arte nacional para ser un arte universal, y, lo mismo que en la época gótica, cada país al recibir los principios directivos los adapta y desarrolla con las características particulares a su idiosincrasia. Algo le esto sucede también en pintura con el impresionismo y los neo-impresionistas. Rodin es el iniciador de la escultura moderna.

Iván Mestrovic nació en Dalmacia, de origen serbio, hace unos treinta años. Es su obra la obra serbia por excelencia, como Shakespeare puede ser la obra inglesa y Wagner la obra alemana.

Hijo de pastores, fué pastor también. No de estos pastores educados, de occidente, sino de aquellos pastores salvajes que visten las pieles de los animales que mataron y viven semanas y semanas solos con sus rebaños en la cumbre de un monte. Siendo pastor ya esculpía. Con un cuchillo tallaba en los troncos caídos las figuras legendarias de los héroes populares; sin saber ni siquiera leer ni dibujar, ya era el Mestrovic que más tarde destinaría toda su obra a un templo, glorificando la epopeya de una raza en la batalla de Kossowo.

La generosidad de un protector culto le llevó a Viena y le permitió disciplinar y fecundar su fuerza creadora. Viena fué la que hizo un artista del pastor casi salvaje y en las obras de Mestrovic, junto a la influencia de Rodin, se adivina algo de los "secessionistas" vieneses. Pero quizá esto es sólo una afinidad de temperamentos, igual a la que hace que se parezcan ciertas esculturas del templo de Kossowo a los Miguel Angel incompletos del jardín Roboli. Viena sólo consiguió que el talento de Mestrovic floreciese, y Rodín le dió los medios de realizarse totalmente.

Ped subdivirse su obra en tres grupos: escultores realistas, idealistas y decorativos.

Viuda

Miguel Angel decía que sólo eran buenas las estatuas que se podían hacer rodar desde lo alto de una montaña sin que se rompiesen.

Dibujo

La escultura no debe tener "huecos". El hueco es el enemigo de la masa, y la estatua, ante todo, debe ser "masa", debe ser bloque, sino su vida se desparrama y hace gestos en vez de movimientos. Las obras de Mestrovic son "bloque".

ARTE NACIONAL

Mañana se realizará en el Apolo un festival con el objeto de celebrar la centésima representación de "El distinguido ciudadano", comedia de los señores Casariego y Saldías.

El festival será, a la vez, de clausura de temporada.

En el Olimpo de La Plata, poniendo en escena "Juan Moreira", debutará esta noche la compañía Alippi. Pondráse también "El retrato del pibe".

Una bailarina de arte flamenco "La Iberia", se presentará hoy en el Nuevo.

Se estrenará el miércoles próximo "Nubes que pasan", original de don José Pezzi Mendoza, autor colorista y de ambiente, y que en obras como "El senador por Cuyo", alcanzará mucho éxito.

La canzonetista Linda Thelma, tiene a su cargo los finales de función.

Pasado mañana partirán para Mar del Plata los señores Casaux, Rosich y la señora Palomero con el objeto de impresionar en aquella ciudad un capítulo de película que formará parte de "El oro de América", novela cinematográfica, original de don Federico Mertens.

Durante la temporada veraniega del Apolo, funcionará una compañía de variedades con un discreto cuadro de artistas y en combinación con el cinematógrafo.

Anoche llegó a Mendoza la compañía Pablo Podestá, que tenía anunciadas funciones en el Empire. Ignoramos cómo se desenvolverá el entredicho de aquel actor con la Sociedad de Autores. El agente de esta entidad ha tomado disposiciones con el objeto de prohibir representaciones nacionales al señor Podestá.

En el Royal han comenzado los ensayos de "A peso el cubierto", acto de los señores Ruiz París y Aguado de la Loma, música de Coll. Próximamente irá "La hora del vicio".

SAINETES ZARZUELAS, COMPAÑIAS...

La compañía Lozada estrenó anoche en la Comedia una zarzuela del maestro Millán titulada "La Famosa", letra del señor Navarro Serrano. La fábula se desarrolla en un pueblo de Aragón y con personajes calcados en el concepto vulgar que se tiene de los baturros.

El primer cuadro de "La Famosa" es una parodia bufónica de "Tierra baja"; en el segundo, hállase el espectador en pleno melodrama; en el tercero, el autor se venga del protagonista de modo impío y cruel, trayendo al palenque la historia del "burlador burlado" o la broma de "La cena de las burlas". Redúcese el asunto a contar y demostrar cómo "La Famosa" no lo es, sino una hermana de la misma. La música es a ratos inspirada y fácil siempre. De elogiar, dos números de jota, y como intérpretes a las tres Taberner, Guerra y al señor Lamas.

Pero aquello que fué más del regocijo del público y que más causó nuestro deleite, fué advertir cómo la señorita María Tubau desempeñaba un papel de muchacho, un delicioso perillán, travieso y juguetón, que se burla del dómine que le enseña, que adora a los abuelitos, que defiende a "La Famosa", ("La Famosa" es mamá del niño), y que para amenizar una situación se marca unos compases de aire y canta una copla. El chiquillo así interpretado por la señorita Tubau, resulta un prodigio de seducción. Un chiquillo de chiquilladas graciosas y que resulta una chiquilla rubia, bonita y casi espiritual, con sus mejillas color de rosa!

La señorita Tubau debe agregar a su repertorio de tonadillas otra en la cual haya de interpretar la canción de un niño travieso, diabólico, que invente desatinos divertidos.

Gracias a eso "La Famosa" pudo tolerarse ayer, y ya que no para dar gloria al autor, que sirva para dar fama a la donosa, incipiente, riente y juguetona cancionera.

Hasta el lunes próximo no se estrenará en la Comedia "Del Olimpo a Buenos Aires", la zarzuela bufa, original de don Juan de la Cruz Ferrer.

Pasado mañana, cual ya lo dijimos, debutará en el Avenida la compañía de zarzuela Trujillo-Ligero, que ha organizado y dirigirá el señor Fernández Palomero. Anúncianse como obras del debut: "La plebe", "Sol y caireles" y "El país de las hadas".

VULGARIZACIONES MUSICALES

El "Lied"

Enrique Gomá ha publicado recientemente esta crónica de vulgarización musical. Nada más sintético puede decirse, ni más completo acerca del "lied".

"Lied" en alemán quiere decir textualmente canción. Pero al universalizarse el vocablo germánico su significación ha adquirido otro valor. Con esta palabra "lied" se designa un género especial de música para canto.

Cuando en Francia e Italia la producción de música vocal de cámara apenas nada significaba y aún la música en general se encontraba en ambos países en un período semidecadente, florecían en Alemania grandes músicos. Schubert y Schumann escribían entonces sus copiosas series de admirables "lieder". Más tarde, al divulgarse estas canciones y elevarse el nivel de la música similar en otros países, por el ejemplo, en gran parte, de aquellas, se impuso la denominación alemana. Así, se adoptó la palabra "lied".

Se han escrito "lieder" para una o más voces solas o acompañadas instrumentalmente. Muchas composiciones corales son simplemente "lieder". Modernamente se han escrito "lieder" para una sola voz, pero con acompañamiento orquestal. También se han transcrito para orquesta acompañamientos pianísticos de "lieder". Esto es muy peligroso. La reducida sonoridad que supone un acompañamiento pianístico ideado para la interpretación en un local de no grandes proporciones, música de cámara, al ser llevada a la gran orquesta puede perder en íntimo matiz y en sutilidad lo que aparentemente gane en color. Además, el primordial efecto vocal, en desequilibrio con la sonoridad acompañante, cambia de sentido. Y además el canto interpretativo no será idéntico al producirse en una pequeña sala que en un gran teatro. O por lo menos se modificaría, desgraciadamente, la intensidad expresiva. Y la fidelidad al pensamiento original menguaría.

Por extensión, diversas piezas instrumentales han sido calificadas de "lieder". Ejemplo: "Lieder ohne worte", romanzas sin palabras, de Mendelsshon.

Pero el "lied" es, preferentemente, la interpretación o el comentario musical de una poesía, que una voz sola cantará acompañada casi siempre por el piano. Convendrá esta música para audiciones íntimas, y así ocupa un selecto lugar en el género de música de cámara.

Antes de Schubert y Schumann, creadores del moderno "lied", escribieron música de esta especie los grandes clásicos alemanes Bach, Mozart, Beethoven. Pero su obra más importante y definitiva es otra.

Los gloriosos compositores setecentistas de Italia produjeron bellísima música vocal de cámara. Entonces aparecieron la mayor parte de las denominaciones: Aria, Cavatina, Romanza, Canzone, etc. Luego estas palabras adquirieron significados particulares. Llegó el período de Schubert y Schumann. La música vocal, de cámara, de ambos compositores aparecía con una nueva forma, y sobre todo, con un sin igual expresivismo. Su producción de "lieder" es importantísima por cantidad y calidad. Escogieron para sus invenciones musicales textos selectísimos. Goethe, Schiller, Uhland, Heine, etc., son casi siempre los poetas preferidos. Y la poesía no es modificada, alterada. La música comenta justamente el texto poético y lo eleva a una alta categoría expresiva. El acompañamiento pianístico completa el comentario con un extraordinario interés musical.

De esta colaboración han nacido obras maravillosas, tales como "La bella molinera" o el "Viaje de invierno", de Schubert, o el "Amor de poeta" y la "Vida amorosa de una mujer", de Schumann, y tantas obras más en serie de canciones como las anteriores o únicas.

Al divulgarse la obra de Schubert y principalmente, más tarde, la de Schumann, se inició la nueva y actual tendencia en la música vocal de cámara: el "lied".

En Italia triunfaba la "romanza de salón". Bizet y Gounod escribían en Francia obras de más valor en un estilo que luego cultivó Massenet.

El ejemplo de Schumann fué fecundo.

En Alemania han sido y son ilustres compositores de "lieder" Wágner, Humperdinck, Weintgarner, Strauss, Reger, Brahms.

Particularmente hay que mencionar al desdichado Hugo Wolf que acentuó aún más la forma expresiva del "lied", orientándolo en un sentido paralelo al drama lírico wagneriano. Es decir: cultivando la declamación lírica y amplificando y concediendo absoluta y esencial importancia a la parte instrumental acompañante.

En Francia se significan modernamente como compositores de "lieder" Henry Duparc, prematuramente inutilizado para la actividad musical por causa de una terrible enfermedad mental; Chausson, D'Indy, cuya producción en el género, aunque escasa, ofrece obras de tan extraordinario valor como el romántico e intenso "lied maritime"; Debussy que ha innovado en el "lied" con el estilo general de su música, cultivando un raro impresionismo y un maravilloso preciosismo.

Pero el compositor francés que ha adquirido una extraordinaria personalidad escribiendo "lieder" es Fauré. Su obra es bellísima lo mismo en la invención melódica que en la escritura armónica.

Ha escrito muchos "lieder". Recordemos sus comentarios a "La bone chanson" verleniana y a las "Fêtes galantes". El encanto sutil y de ensueño de la poesía ha sido profundamente sentido por Fauré.

Rimsky-Korsakoff, Mussorgsky y otros músicos rusos han producido "lieder" muy bellos y originales; a veces de extraordinaria novedad y carácter por emplear giros melódicos y ritmos típicos del arte popular moscovita.

El noruego Grieg ha compuesto muchos hermosos "lieder".

La producción musical española es difícil de conocer. Por motivos que ahora no hemos de exponer se mantiene muchas veces inédita e ignorada. Conocemos, sin embargo, por haberse publicado, una serie de "lieder" de Mrera, otra de Lamote de Grignon, "Violetes" textos de Apeles Mestres, en donde hay bellas composiciones. Falla ha escrito, publicándose en París, tres canciones sobre poesías de Gautier, "Les colombes", "Chinoiserie" y "La veritable manola".

PARQUE JAPONES

Mañana se realizará en el Parque Japonés una función de beneficio, a favor de las familias rusas, víctimas de la guerra.

Hoy, como día de moda, se anuncia un ameno programa en el citado parque.

TITTA RUFFO AL REAL

La empresa del teatro Real, de Madrid, ha contratado según se nos dice en un telegrama, al notable barítono Titta Ruffo. Irá primero a la Scala, en cuyo teatro cantará seis óperas. A últimos de mes se encontrará en Madrid. Debutará con "Hamlet".

En aquella capital ha causado la noticia excelente impresión, tanta, que el abono anunciado se ha cubierto.

NOTAS ESPAÑOLAS

En la Princesa de Madrid ha dado recientemente cinco funciones la compañía de Lucién Guitry, formada casi con los mismos artistas que componían la de Huguenet, el pasado año. Se representaron "La Griffe" y "Samson", de Bernstein; "L'Emigrée", de Bourget; "La Massiere", de Jules Lemaitre; "Primerose", de Flers y Caillavet y "El cardenal", de Merance.

Despidióse la compañía el día 17 del corriente.

La compañía García Ortega ha estrenado con escasa fortuna, en la Zarzuela de Madrid una comedia en tres actos, que se titula "Las mujeres del teatro", original de don Antonio Estremera.

En el Lara, de Madrid está obteniendo mucho éxito una graciosa opereta titulada "Crispín y su compadre", parodia de "Los intereses creados".

LOS TRES MOSQUETEROS"

Del célebre folletín de Alejandro Dumas, se hizo en Francia una adaptación cinematográfica, que interpretaron los comediantes del primer teatro de París, la Casa de Molière. Esta adaptación de "Los Tres Mosqueteros" se proyectará hoy en el Select.

OPERETA EN CASTELLANO

En el Marconi, se reprisará hoy "Marina, la popular zarzuela, precedida de "Patria Chica".

Ensáyase "La señorita Tra-la-lá", opereta de Lehar. Mañana irá "La casta Susana". La compañía Arce ha conseguido que la sala del Marconi se vea muy animada.

PANTOMIMA Y DANZAS

Nos comunica la compañía Molasso que actúa en el Casino, el próximo estreno de dos pantomimas. Ha obtenido la compañía mucho éxito en aquella escena.

VARIEDADES

Anúnciase hoy en el San Martín el estreno de una película que se titula "La Pesadilla".

Mañana debutarán algunos artistas. La señorita Antonia Costa, "La Colombina", y el profesor Bermúdez, son los números que gustan especialmente. Son de elogiar, asimismo, un trío de bailarines rusos. Próximamente debutarán los "A. B. C." sexteto de bailarines.

LEIDO Y COPIADO

De "Crónica", de Rosario:

El verano es enemigo declarado del teatro, pero nuestros empresarios tratan de defenderse. Así, pues, tenemos funcionando con compañías de relativa categoría, es cierto, pero funcionando al fin, los teatros Comedia y Politeama con las compañías "Cittá di Roma" y Domenech.

Ahora, el ambiente teatral ofrece determinadas novedades futuras, entre las cuales las más viables nos parecen las siguientes:

En el Colón, una compañía italiana de óperas, cuyas negociaciones están por terminarse.

Y en la Comedia, una troupe española de zarzuelas, dirigida por Salvador Ferrer, y en la que figurarían Amparo Garrido, Acacia Guerra, Russell, etc.

Departamento Nacional de Higiene

ASISTENCIAS PUBLICAS TERRITORIALES

El 21 del corriente partió para los territorios del sud el Dr. Francisco Otero, jefe de la división V. del Departamento Nacional de Higiene, quien va con la misión de inspeccionar los locales de Asistencia Pública que funcionan en diversas localidades de aquellos parajes.

A su regreso, el Dr. Otero presentará un extenso y minucioso trabajo que comprenderá la descripción de los servicios que prestan actualmente dichas instituciones así como la indicación de las ampliaciones o modificaciones que hayan de sufrir, a fin de organizar sobre un plan uniforme y metódico los servicios de asistencia pública allí donde las municipalidades sean demasiado pobres paar poderlos sostener no obstante reclamarlos la cantidad de habitantes de la región, la frecuencia o intensidad de las epidemias o endemias, la insalubridad de la comarca y todos los demás factores morbológicos que deben tenerse en cuenta.

La jira del doctor Otero durará un mes más o menos y se extenderá hasta Ushaia.

CONSEJO NACIONAL DE HIGIENE

Ha sido comunicada oficialmente la designación del Dr. Alfredo Vidal y Fuentes para desempeñar el cargo de presidente del Consejo Nacional de Higiene de Montevideo, con cuyo motivo se han cambiado con el Dr. Penna, presidente de la institución similar argentina, cordialísimas notas llenas de elevados conceptos acerca de las funciones de ambos.

INSPECCION DE FARMACIAS

Ha sido inscripto como auxiliar de farmacia el señor Carlos Camusso.

—Inscribióse la razón social de los farmacéuticos D. Oscar Mialock y Juan A. Sanchez para la explotación de la farmacia Thames y Nicaragua, bajo la dirección responsable del segundo.

—Inscribiéronse además: Farmacia de Gaiman, Chubut, director responsable farmacéutico José S. Soria (provisorio); Avellaneda 3851, director regente el farmacéutico D. Carlos Keller; Independencia 3402, farmacéutico D. José Gallego García; Arenales 899, razón social farmacéuticos M. Estevez, J. A. Sánchez y Manuel Gómez Peña, bajo la dirección del último.

EJERCICIO PROFESIONAL

El Departamento Nacional de Higiene ha prohibido a doña Narcisa G. de Musiu que continúe ejerciendo de partera en Quitilipi y Colonia Presidente Uriburu (Chaco) porque carece de todo título que acredite su idoneidad.

Colectividades extranjeras

DEUTSCHER MANNER GESANGVEREIN

Esta noche, a las 9, se repetirán sus coros en el restaurant Príncipe Bismarck.

VOLUNTARIOS INGLESES

El señor A. W. T. Andrews, ingeniero constructor del dock Sur de Buenos Aires, regresará dentro de breves días a Inglaterra, a fin de enrolarse en el ejército de Kitchener.

El señor V. A. Mattick, del ferrocarril Pacífico y miembro de la sociedad de ingenieros semaforistas, saldrá esta noche para Montevideo, a fin de embarcarse en el vapor "Remuera", con rumbo a Inglaterra, donde piensa ofrecer sus servicios al gobierno de su país.

UNIONE ITALIANA AL PLATA

Para el 30 del corriente están citados a asamblea general ordinaria los miembros de esta asociación, a fin de tratar la siguiente orden del día:

1.o Elección de dos socios para firmar el acta de la asmblea. 2.o Memoria de la presidencia. 3.o Cuentas de caja del mes de junio. 4.o Cuentas de caja del segundo semestre de 1915 y balance general al 31 de diciembre de 1915. 5.o Relación de los revisores de cuentas, y 6.o Elección de presidente, vicepresidente, secretario, prosecretario, tesorero, protesorero, diez consejeros efectivos, diez consejeros suplentes, tres revisores de cuentas, cinco miembros del jury de honor y cinco miembros de la junta de honor.

De acuerdo con el artículo 13 de los estatutos, pasada una hora de la fijada en la convocatoria, la asamblea entrará a sesión con el número de miembros que se encuentren presentes.

CENTRO GIACOMO LEOPARDI

Ha quedado constituída en la siguiente forma la comisión directiva de esta floreciente asociación:

Presidente, José. Poccioni; vicepresidente, Pedro Palleto; secretario, Felipe Poccioni; prosecretario, José Patrignani; cajero, José Paoli; vice, Bruno Moreni.

SOCIEDAD COSMOPOLITA CARBONEROS UNIDOS

En la asamblea general de esta asociación que tuvo lugar el domingo pasado, procedióse a la elección de la comisión directiva, que ha quedado constituída de la siguiente manera:

Presidente, Francisco Nocetti (hijo); vice, Luis Alfranchino; secretario, E. Mangianta; prosecretario, J. Parma; tesorero, A. Picolo; protesorero, L. Ginello; diez consejeros titulares, ocho suplentes y tres revisores de cuentas.

CULTOS

CATOLICO

San Antonio. — Esta noche, a las 8 tendrán lugar los cultos en honor del Santo Patrono de la parroquia, de acuerdo con la siguiente repartición: a la hora indicada se rezará el Santo Rosario, letanías cantadas, himno del Santo, veneración de las reliquias de San Antonio y bendición con el Santísimo Sacramento.

Internunciatura Apostólica. — Por ausencia del señor internuncio apostólico Mons. Aquiles Locatelli, ha quedado encargado de la legación de la Santa Sede el secretario de la misma.

Stella Maris. — De acuerdo con el siguiente horario, se celebrarán los cultos de la patrona titular de la capilla de las adoratrices de Mar del Plata:

Domingo 30 de enero, 11 a. m., misa, ejercicio del triduo a la Santísima Virgen "Stela Maris"; 7 p. m., se rezará el mismo ejercicio, santo rosario y bendición.

Lunes 31, 9 a. m., misa del triduo; 7 p. m., triduo, rosario y bendición.

Martes 1o. de febrero, 9.30 a. m., misa y rezo del triduo; 7 p. m., triduo, rosario y bendición.

Fiesta titular: Miércoles 2, 7.30 a. m., misa y bendición de candelas; 9.30 a. m., misa de comunión general para todas las Hijas de María que se encuentran en Mar del Plata.

Celebrará el obispo de Cuyo, monseñor José A. Orzali, quien hará una alocución de circunstancia.

Durante la misa se ejecutará en el coro un programa de cánticos sagrados.

A la tarde, 5.30, panegírico de "Stela Maris" por el presbítero Gustavo Franceschi.

Solemne procesión de Corpus que recorrerá las calles adyacentes al templo, presidida por monseñor José A. Orzali.

Cuarenta Horas. — Capilla de la Sagrada Familia, Sud América 1210, Flores

VARIOS

Holy Cross Church — 1.o de febrero a las 9.30 a. m., misa de requiem por el alma de Mr. John Gillou.

St. Savicur's Church — Belgrano — Hoy a las 7 y 30 se celebró la santa comunión, la fiesta de la conversión de San Pablo.

—Todos los domingos del mes de febrero a las 9 y 15 a. m. se consagrará un servicio para los niños, en beneficio de la casa del niño de Belgrano.

Parish Church de San Antonio de Areco — El 3 de febrero a las 10.30 a. m.: oficio solemne y misa de requiem por el descanso del finado Eugenio Morris.

CARRERAS DE CABALLOS

LOS PROGRAMAS DE VERANO

Estuvimos a punto de creer con la mayoría que la tan arraigada afición por las carreras se iba perdiendo.

Era una suposición que nos alarmaba y los mismos asiduos concurrentes que llenan los jueves y domingos las tribunas del hipódromo empezaban a inquietarse por la suerte que había de seguir el turf — que se hallaba en todo su apogeo — si persistía esa venta escasa de boletos.

En efecto, las cotizaciones finales de cada carrera acusaban una disminución enorme en las apuestas y como primera causa,a y la más fácil de buscar puesto que el tema estaba de moda, se pensó en la crisis.

Sin duda los momentos difíciles porque hemos atravesado en lo que a finanzas se refiere, debe haber influído algo, pero la causa principal es otra, comprobada plenamente después de una detenida observación.

El público no juega porque no se le ofrecen carreras interesantes. Efectivamente, si el Jockey Club pensara que el turf no es simplemente una rueda que puesta en su eje, gira y gira, sin necesidad de aceitarla, ni cuidar su marcha, en los meses de verano, ya que hay elementos para todo, con animales mediocres se confeccionarían programas interesantísimos.

Pero no ocurre tal cosa, estos primeros meses del año debían ser dedicados a las caballerizas modestas y si animales de reconocidos méritos permanecerían en sus boxes, a pesar de la ambición de sus propietarios, elementos de poco valer, pero de fuerzas iguales que pocos o ningún laurel conquistaron, lucharían ardientemente por el triunfo.

¿Acaso con muchos Danzantes, Everest, El Tony y otros no se puede preparar un encuentro que al público interese más que el de Trésor, por ejemplo, con Pretty Boy y Royal Drop, o el de Mustafá con Deseada y Solicitud?

Claro está que sí?... Deben las autoridades al confeccionar los programas permitir la entrada de estos animales de tercero y cuarto orden no impidiendo su anotación si pone por principal condición el que hayan ganado una cierta cantidad de dinero.

—Años atrás, se tenía por costumbre en estos dos primeros meses de la temporada suspender las reuniones para que los animales gozaran de un buen ganado descanso. Entonces había menos elementos y so pena de malograr los últimos clásicos, debían suspenderse las primeras carreras.

Hoy en cambio debían ser las primeras reuniones para los que durante todo el año no han alcanzado mayor éxito, y hay tantos en esas condiciones, que el jueves, sin ir más lejos, en el premio Electro 24 anotados han aprovechado las condiciones favorables de la carrera.

Y no tenemos más que aguardar el momento y veremos comprobado que en esta carrera se jugará mucho más que en el premio Retrechero de la última reunión.

Este es el caso; las jugadas disminuyen, porque también ha disminuído el interés de las carreras, y de ello únicamente hemos de culpar a los que con tan poco acierto confeccionan los programas de verano.

Ya por este año el mal no tiene remedio, y sigamos culpando a la crisis de la poca venta de boletos, como argumento más fácil y menos discutible.

Pero téngase en cuenta para la primera ocasión, porque de lo contrario siempre que se culpe a la crisis y no se busque otro remedio, continuaremos en realidad en completa crisis.

EL JOCKEY TORTEROLO

Anticipamos ayer la noticia de que este experto profesional tenía proyectado un viaje a Córdoba y ayer mismo, por la noche, salió para dicho punto en compañía de su familia.

Se prolongará su veraneo por espacio de veinte días, durante los cuales el público que lo prefiere, tendrá que buscar un favorito interino.

Torterolo se ha ganado con su brillante actuación en la temporada pasada un buen descanso, además quiere mejorar totalmente su salud, que quedó algo quebrantada a consecuencia del accidente que todos conocen.

Buen viaje.

EL STUD AMISTAD

En la reunión de pasado mañana esta caballeriza presentará a tres de sus pensionistas a saber: Devil Man en la tercera carrera, donde tiene muchísima chance, en el handicap de productos a Bizet que debe ganar, y en la milla a Eureka III, una ganadora casi segura.

Los tres pupilos del entraineur Caimi serán dirigidos por el jockey David Englander.

CHILCA

Continúa en posesión del gran estado que le valió obtener tan hermosa victoria, hace pocos días, y por eso se nos previene que en la reunión del jueves a pesar de que llevará enemigos de mucha consideración como Diamant, Bizet, Farol y Nitrato, podrá volver a repetir la hazaña.

Nos cuesta creer que los adelantos de Chilca sean ya tan notorios como para batir a contendores de tanta fuerza, pero su última carrera la ha ganado tan fácilmente que la prevención que se nos hace la tomamos en consideración dándola a conocer a nuestros lectores.

FOX

Es gusto el que tienen algunos propietarios en invertir dinero en entradas que difícilmente podrán recuperar, ya que los caballos encargados de resarcirlas no están en condiciones de hacerlo.

Así vemos que el viejo Fox, temible en la milla cuando defendía los colores del stud Palermo, pero hoy completamente inofensivo porque tanto correr y los 6 años lo han puesto achacoso y está incapacitado para luchar con éxito, por lo menos aquí en Palermo, — ha sido anotado en doblete, — séptima y octava carrera del jueves, y pensamos que su compositor debe vivir de ilusiones, puesto que el pobrecito no hace muchos días disputó el premio Remate ganado por Mabile, yegua que seguramente no tendrá oportunidad de realizar otra performance parecida, y después otra prueba de índole inferior a las dos del jueves sin que tampoco obtuviera figuración.

Y mientras tanto el Hipódromo del Bosque va quedando desierto... Los propietarios prefieren a Palermo con todas sus graves consecuencias.

EUREKA III

No fué de la partida en el handicap de la milla que el domingo ganara Mustafá, porque su caballeriza obrando cuerdamente creyó del caso reservarla para un compromiso que tiene para el jueves próximo, donde si bien es cierto que también está aquél, no lo es menos que rehuirá el encuentro en atención a los 65 kilos que le tocará cargar.

Y en tal virtud a Eureka III se le presentará una hermosa oportunidad para seguir la serie de triunfos que con tanto acierto iniciara desde que defiende los simpáticos colores del stud Amistad.

Solamente Deseada puede ser considerada enemiga de la buena hija de Diamond Jubilee.

ENRIQUE SAAVEDRA

Del clásico Carlos Pellegrini

Amplia información ha dado la prensa toda ayer sobre los sucesos ocurridos en Maroñas en el clásico Carlos Pellegrini.

El propietario del stud Los Cerrillos señor Hebert Jackson en estos últimos tiempos tuvo necesidad de presentar sus protestas a las autoridades del Jockey Club uruguayo, por varias cuestiones que no le parecieron ni bien iniciadas ni bien encaminadas.

Y este visible disgusto terminó por estallar el domingo después del clásico Carlos Pellegrini.

El jockey Enrique Saavedra, piloto de Solís, tuvo en el asunto un papel importantísimo, viéndose comprometido en uno de los sucesos que tanto lo han distinguido durante su vida profesional.

Al reclamar contra el jockey Romanelli, piloto de Belkis, declaró también que al sentirse molestado por su rival, al extremo de verse por un momento fuera de la silla con grave riesgo de su vida, lo golpeó con el látigo.

Esto reclamó primeramente Romanelli en su descargo y confirmado más tarde por el mismo Saavedra.

Según la opinión de señores imparciales, se debe a esto principalmente el que las autoridades no hayan modificado el fallo del clásico Carlos Pellegrini.

No es para el jockey Enrique Saavedra una novedad este asunto; ya en otras ocasiones se ha visto igualmente comprometido, y escarnentado también. Pero su carácter demasiado impulsivo le ha hecho incurrir nuevamente en esa falta e incurrirá siempre porque ya es imposible modificarlo.

Son estas consideraciones suministradas por personas que presenciaron la carrera y que no perdieron detalle, ni noticia de cuanto ocurrió.

COSQUILLA

Como recordará el lector, este es el nombre de una defensora de stud El Talar que a fines de la temporada anterior salió con el jockey Acosta de la categoría de perdedores.

Se le envió a la cabaña, y según nos hemos informado, está ya de vuelta, muy transformado su aspecto y en condiciones de iniciar nuevamente su training.

EDITH CAVELL

Don Pedro Carabajal, entraineur del stud El Talar, nos comunica que aún no está resuelto qué potranca de las dos inscriptas cumplirán su compromiso en la cuarta carrera del jueves.

Edith Cavell se halla con principios de sobre cañas y si este mal aparecido últimamente persiste, se presentará a Laguna Iberá, también hija de El Chacho que ya se halla lista para hacer su debut.

Como de costumbre será Lanatti el jockey encargado de dirigir a cualquiera de las dos que se presente.

FELIPE VIZCAY

Este profesional que tan descollante actuación tuvo en la temporada anterior con los pupilos del stud Alvear, está dispuesto a pasar los primeros meses del año en pleno veraneo.

Vino de Montevideo hace poco y en la actualidad se halla en Carmen de Areco, de donde regresará en uno de estos días.

Irá en busca de energías y entusiasmos para proseguir este año la obra tan brillantemente iniciada con el stud Alvear.

EN LA CANCHA

Escasos fueron los ejercicios que se realizaron esta mañana por cuanto la primer pista bajo la "inteligente" dirección del señor Casella se estaba rellenando de tierra y arena.

No obstan e, algunos compositores utilizaron la segunda pista para someter a sus pupilos a ejercicios de partida, sin importancia ninguna.

Sólo escuadrones distribuídos en todas las pistas, trotaban y paseaban mas como una distracción para hacerles olvidar el tedio y aburrimiento del box.

Porque los pobrecitos también se aburren...

LOS VENCEDORES DEL DOMINGO

Sumas ganadas

Nombres	Antes	Ayer	Total
Wild Rose	400	4.000	4.400
Mediana	100	400	500
Perfidia	100	100	200
Zángano	—	4.000	4.000
Dantés	—	400	400
Le Notre	—	100	100
Daystar	—	4.000	4.000
Peraso	17.500	400	17.900
Chulo	8.400	100	8.900
Diakova	500	4.000	4.500
Costa Brava	100	400	500
Nanná	—	100	100
Prince	—	4.000	4.000
San Julio	400	400	800
Himil Thusum	400	100	500
Proteo	9.850	4.500	14.350
Bizet	20.800	450	21.250
Dijón	4.500	100	4.600
Mustafá	90 322	4.500	94.822
Deseada	20.000	450	20.450
Solicitud	49.650	100	49.750
Tejuela	29.600	5.000	34.600
Socarrona	12.600	500	13.100
Palo Errao	33.300	100	33.400

VOLUNTAD

Lleva tendencias muy plausibles. Es de la familia que ha dado a nuestro turf una Dijital, lo que significa decir hija de Calepino, caballo que en sus pasos por las pistas se distinguió siempre porque corría tomando la punta sin entregarla hasta tanto sus contrarios — muy buenos tenían que ser para conseguir el objeto — dejaban en el trayecto girones de energías.

Y Voluntad aunque tarde, parece despierta a revelarse como un elemento muy productivo, si no como su media hermana Dijital, por lo menos excelente para actuar con todo éxito en las pruebas handicaps más difíciles. Sus recientes victorias no serán seguramente las últimas y en el compromiso del próximo jueves sus contrarios tendrán que hacer verdaderas proezas para vencerla.

CANNY—DAYSTAR

El stud Three Stars tiene para la reunión de pasado mañana, jueves, anotados a estos dos caballos de 3 años.

Daystar termina de ganar, pero con todo tiene un compromiso sumamente favorable, y en cuanto a Canny que está anotado en perdedores, podemos anticipar la noticia de que en sus ejercicios se ha venido desempeñando bastante bien. En algunas partidas ha terminado apareado al hijo de Cyllene.

AS DE OROS II

El stud El Talar no presentó a As de Oros por no considerar una carrera conveniente para el hijo de Bimón, y al efecto se le reservó para pasado mañana, jueves, que se le hará cumplir su compromiso en una prueba donde lleva como únicos enemigos a Daystar, Devil Man y Zoé III.

MONTEFIORI

Fué a La Plata en busca de fortuna, y solamente consiguió ocupar un mísero puesto de placé. Pero sus propietarios persisten en creerlo un crack, y es por tal razón que lo han traído nuevamente al stud de Pío Jean, muy competente entraineur, pero que no puede hacer milagros con caballos de la índole de Montefiori, para hacerlo correr en Palermo.

El hijo de Germen ha sido anotado para la carrera de perdedores del jueves próximo, y aunque únicamente puede ganar si ocurre uno de esos cataclismos inesperados, le harán cumplir el compromiso.

Dicen los propietarios de Montefiori que "Chi dura vince".

Veremos, pues, si en este caso se justifica el adagio, aunque nosotros creemos que continuarán pagando entradas con el resultado de antes, vale decir, completamente negativo...

GALILEA

El pintoresco Anacleto Galimberti, tan popular en nuestro turf como en el Rosario, el jueves de la semana anterior en la prueba que ganara Heart, se ha corrido una fija con la hermana de Glinka.

Queremos dejar constancia de que aun a pesar de estar Galilea al cuidado de Anacleto Galimberti, hemos tomado en consideración su performance que fué nula por su falta de figuración en el marcador, pero no así por su desempeño en el desarrollo de la carrera, el que lo clasificamos como muy aceptable, ya que habiendo sido obstaculizada en la partida por dos de sus contrarias, que la apretaron dejándola fuera de carrera, inmediatamente estuvo en los puestos de vanguardia hasta muy cerca del disco, que fué en donde desapareció...

Y en su compromiso del jueves aun no ganando, puede ser una excelente candidata para pagar dividendo elevado a placé.

HIPODROMO ARGENTINO

Programa oficial para la reunión del domingo 30 de enero de 1916:

Primera carrera

Para yeguas de 3 años que no hayan ganado. Peso 56 kilos. Premio $ 4.000 a la 1.a, 400 a la 2.a y 100 a la 3.a. Entrada $ 40.

Egnazia	k 56	Frida	k 56
Papeleta	56	Lita	56
Wavelet	56	Perfidia	56
Fulana	56	Lady Day	56
Aurodina	56	Penitenta	56
Orene	56	Salvatierra	56

Segunda carrera

Para caballos de 3 años (con exclusión de yeguas), que no hayan ganado. Peso 56 kilos. Premio $ 4.000 al 1.o, 400 al 2.o y 100 al 3.o. Entrada $ 40. Distancia 1.600 metros.

Injusto	k 56	Dolfo	k 56
Salvación	56	El Pájaro	56
Peñasco	56	Fandango III	56
Aluvión	56	Plumerillo	56
Canny	56	Bilbao	56

Tercera carrera

Handicap para todo caballo de 4 años y más edad, que no haya ganado más de $ 30.000. Premio $ 4.000 al 1.o, 400 al 2.o y 100 al 3.o. Entrada $ 40. Distancia 1.400 metros.

Periwinkle	k 59	Black Ronald	50
Tata Dios	57	Espadañal	49
Persil	54	Day Star	49
Uriburu	53	Charlotte	48
Santa Damiana	53	Martoche	45
Chasque	52	Guerra	44

Cuarta carrera

Para potrancas de 2 años que no hayan ganado. Peso 54 kilos. Premio $ 4.000 a la 1.a, 400 a la 2.a y 100 a la 3.a. Entrada $ 40. Distancia 800 metros.

Encanto II	k 54	La Fleche	k 54
Laguna Iberá	54	Marimar	54
Pretty Dolly	54	Sirena IV	54
Cloris	54	Entidad	54
Tiplecilla	54	Costa Brava	54
Holandina	54	Paulita	54
Hangar	54	Rosse	54
La Force	54	Grisette	54

Quinta carrera

Para potrillos de 2 años que no hayan ganado. Peso 54 kilos. Premio $ 4.000 al 1.o, 400 al 2.o y 100 al 3.o. Entrada $ 40. Distancia 800 metros.

Cacique	k 54	Grecian	k 54
Fastidio II	54	Don Tomás	54
Floris	54	Petit Caporal	54
Guillermín	54	Mey	54
Pancho Villa	54		

Sexta carrera

Para todo caballo de 3 años ganador, de una o dos carreras, no clásicas. Peso 54 kilos. Recargo de 3 kilos a los ganadores de dos carreras. Premio $ 4.500 al 1.o, 450 al 2.o y 100 al 3.o. Entrada $ 45. Distancia 1.800 metros.

Polavieja	k 57	Gallipavo	k 54
Marmont	57	Dieufort	54
Farruco	57	Piélago	54
Su Alteza	57	Gringoire	54
Bob	57	Lord French	54
Matchbox	57	Dividendo	54
Riome	55	Carabela	52
Los Angeles	54	Merluza	52
Winer	54	Brisca	52
Salitral	54	Pereza	52
Full Hand	54	La Almendra	52

Séptima carrera

Handicap para todo caballo ganador de más de $ 5.000. Premio $ 4.500 al 1.o, 450 al 2.o y 100 al 3.o. Entrada $ 45. Distancia 1.700 metros.

Mustafá	k 65	Espartillar	k 42
Trésor	56	Chasque	40
Solicitud	54	Diorita	40
Proteo	48	Su Alteza	40
Chiribiribí	45	Yerba Mota	40

Octava carrera

Handicap para todo caballo. Premio 5.000 $ al 1.o, 500 al 2.o y 100 al 3.o. Entrada $ 50. Distancia 2.800 metros.

Swallow	k 60	Sincera II	k 46
Palo Errao	56	Pretty Boy	45
Redentor	52	San Luis	42
Cáucaso	50	Betis	42
El Kaiser	47	Melody	40
Tamarindo	46		

CAUTIVERIO

Es uno de los tantos descendientes de Vai d'Or que prometieron mucho al iniciarse en las pistas para después resultar poco menos que improductivos.

Como Cautiverio no tiene aptitudes para desempeñarse en las carreras llanas, su entraineur ha resuelto dedicarlo a las vallas, y al efecto ya lo ha anotado, debiendo cumplir su compromiso del próximo jueves.

Según Liceri, su pensionista tampoco revela condiciones para el salto, pero nos merece mayor fe la palabra de nuestro repórter que nos ha manifestado que aquél en esa clase de carreras no tardará en obtener un triunfo.

LA TERCERA DE JUEVES

Será una carrera difícil por el número de competidores que la disputarán, y además porque hay entre ellos muchos que en sus últimas presentaciones se han conducido honorablemente.

Citaremos en primer término a Devil Man, que anda muy bien en sus ejercicios privados y por la razón de defender los colores del stud Amistad que son terribles en cualquier carrera que se presentan, porque cuando no triunfan indefectiblemente ocupan los puestos siguientes del marcador.

Bargain es otro que puede resultar ganador; sabemos que el "jockey entraineur" Jesús Bastías, lo tiene listo para pegar un golpe que, a buen seguro no tardará en llevarse a cabo. Los trabajos del hijo de Druid son tan excepcionales, que con una monta competente no titubearíamos en consagrarlo nuestro favorito.

Fulano acaba de perder una carrera — la que ganó Vespertino — que según su propietario con un jockey más discreto nadie se la hubiera arrebatado. También será de la partida.

Martoche que no ha respondido a su origen ni a las esperanzas de su entraineur, siempre es enemiga... aunque más no sea por el prestigio de los colores que defiende...

Zoé corrió el jueves anterior mereciéndole mucha fe a su caballeriza que le apostó buena cantidad de boletos, pero no respondió debido a la mala dirección que le dió Carlos, el que, como buen aprendiz, se equivocó...

As de Oros II ostenta una preparación envidiable y solamente ha dejado de figurar en las carreras que le ha tocado de piloto un jockey que prefirió anteponer a la satisfacción de ganar, aquella de sacrificar un contrario...

Ronde du Soir el jueves erró un lance formidable, precedida por Vespertino que le ganó la carrera por muy escasa distancia.

Y finalmente Daystar que el domingo se impuso a un lote muy superior al que forma la tercera carrera del jueves, contribuirá con los antes citados para hacer más difícil el resultado.

Se nos ocurre que lo más práctico será hacer de lado lo que indique la lógica previsora, y elegir un candidato de simpatía, porque así puede ser que prime la suerte. Esto no significa que nosotros procedamos de la misma manera. LA EPOCA indicará como su candidato para la tercera carrera del jueves a aquel que mejor se haya conducido en los ejercicios de mañana. Y si no acertamos siempre nos quedará la satisfacción de haber cumplido fielmente con nuestro deber informativo.

LA DELFINA II

Con Máximo Acosta fué corrida el sábado en 2000 metros esta pupila del stud "La Plata" sin revelar mayores adelantos.

Sigue siendo un elemento mediocre a pesar de su real sangre y un elemento poco productivo para su caballeriza.

Reaparecerá en una de las próximas reuniones, pero ya sin que abriguen mayores pretensiones de triunfo. Se han convencido...

FAROL

Hay que convenir en que el entraineur Francisco Orezzolli, es uno de los más afortunados del gremio en lo que se refiere a formar elementos productivos para los handicaps.

En su stud pocas veces han abundado los caballos, pero casi no ha transcurrido una sola temporada sin que le tocara en suerte sacar de un caballito de apariencia modesta y hasta "duro" para abandonar la categoría de perdedor, un elemento que a la larga ha reportado grandes beneficios.

Para comprobarlo citaremos algunos: Quimoens, no hacía nada en Palermo y por tal razón fué llevado al descalificado Hipódromo Nacional, en donde cría los bríos necesarios para reingresar en la caballeriza de Orezzolli, y volver a actuar con todo éxito en su primer campo de acción; Fox que aún anda ganando en otras manos, necesitó buen tiempo para dejar de ser perdedor, y lo consiguió delante un grave error del juez de raya habiendo ganado Bello, por un cuerpo y media le adjudicó la carrera—es un caso que todos los aficionados recuerdan;—pero no fué espectáculo para que después se constituyera en uno de los caballos más temibles en todas aquellas pruebas handicaps menores de 2000 metros; y de aquel Firulete que después se llamó Mojinete no hay por qué hablar, ya que aún están frescas sus victorias obtenidas en pruebas ordinarias, vallas... y hasta en una Internacional maroñense.

Ahora se nos descuelga Orezzolli con un Farol que al principio parecía dispuesto a no dar luz, pero que a fuerza de aceite—muchos trabajos como se acostumbra en la casa—ha revelado toda la característica de un gran caballo.

El sábado dirigido por el jockey Arcuri, el hijo de Le Samaritain produjo un ejer

CONCURSO HIPICO

Todo lector de LA EPOCA puede tomar parte en este concurso con sólo llenar el correspondiente cupón, el que debe ser remitido bajo sobre a esta administración, Avenida de Mayo 769, antes de las 12 de la mañana de cada reunión, indicando en el sobre "Concurso hípico".

Los premios a que pueden hacerse acreedores los aficionados son los siguientes:

1.o Dos cajas de cigarrillos "Intransigentes" al que indique 5 ganadores.

2.o Cuatro cajas de cigarillos "Intransigentes y una docena de fotografías del interesado o de la persona que él indique, al que acierte 6 ganadores.

3.o Varios objetos valiosos, que elegirá el favorecido al que indique 7 ganadores.

4.o Un cronómetro de oro 18 quilates al que indique 8 ganadores, premio que como los anteriores, otorgarán los cigarrillos "Intransigentes".

En todos los casos debe indicarse el nombre del caballo y no el del stud, no tomándose en cuenta la carta que no llene este requisito.

Todas las reuniones, a las 12 de la mañana, se procederá a cerrar y lacrar todas las cartas recibidas, para abrirse al día siguiente a la misma hora, acto que podrá presenciar todo el que se interese por ello.

El envío de las cartas es sin límite; el catedrático puede hacer todas las combinaciones que quiera, siempre que se ajuste a las reglas establecidas por este concurso.

Una misma persona no podrá optar a dos premios en una misma reunión, tomándosele en cuenta, a los efectos de este concurso sólo a la carta que marque mejor punto:

CUPON

De "La Epoca"

HIPODROMO ARGENTINO

Reunión del jueves 27 de enero de 1916.

Primera carrera .. ..

Segunda carrera .. ..

Tercera carrera .. ..

Cuarta carrera .. ..

Quinta carrera .. ..

Sexta carrera .. ..

Séptima carrera .. ..

Octava carrera .. ..

Nombre .. ..

Domicilio .. ..

¡Radicales!

Por un SOLO PESO m/n. mandamos, libre de franqueo, una cadena elegante, de cuero, con medalla plateada o dorada, llevando el retrato del

Dr. ALEM.

Escarapelas de celuloide con retrato del

Dr. ALEM:

La docena ..... $ 1.10
50 escarapelas 4.00
100 escarapelas .. „ 7.50
Libre de franqueo.

Revendedores: fuertes descuentos

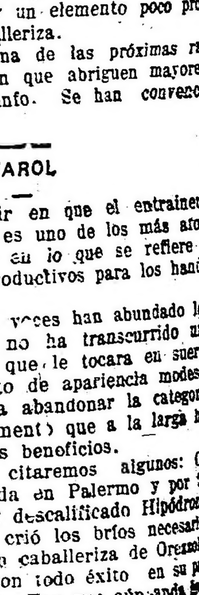

H. Ollmann y Cía.
SECCIÓN E
629 - LIMA - 629
Buenos Aires

Dr. ALEM

...de 1000 metros tan notable que cuando ..., seguramente, le servirá para proseguir ... de victorias que ha poco iniciara.
... mientras tanto Orezzoli, que es un gran ...dor de todas las cosas de la vecina ... está pensando que en la próxima temporada clásica de Maroñas nadie ha de arrebatar a la Internacional a su Farol. Este año ... llevó por un descuido...

ALCIDES

...s éste un potrillo hijo de Jaloux que de...rá los colores del stud Las Chacras al cuidado del entraineur Apolinario Gigena. ...corrió el domingo entre los potrillos ...dores; pero de su caballeriza nos informan que no cumplió el compromiso por cuanto su preparación no era lo suficientemente completa como para alternar entre rivales adelantados.
Por lo tanto, se le ha reservado seguramente para el jueves.

DEL STUD SAN JUAN

...elimques ha curado radicalmente y paulatinamente va volviendo al training abandonado. Se varea suave. Los hijos de Bronce que ...e el entraineur Jaén, pertenecientes a esta ..., se hallan muy lindos y también se va... para ejercitarlos pronto con severidad, a ... de que su debut se realice para el mes de ...brero probablemente.

CHUM

Este hermoso hijo de Cyllene y Cortesana ... ha pasado todo el año sin poder correr. ...ado producto sufrió un contratiempo grave ... una mano que felizmente pudo conjurarse, ... atrás de éste han venido aparejados una ...na serie de entorpecimientos que le han ...pedido al entraineur Felipe Vizcay colocarlo ... condiciones de correr.
Ahora se nos informa que al representante ...l stud Diego Alvear ha sido necesario aplicarle fuego en un sobrehueso que le apareció ... una mano.

PRODUCTOS DEBUTANTES

Para la reunión del jueves próximo tienen ...nciado su debut los siguientes productos:

POTRANCAS.

La Marne, por Río de Oro y Cocó, del stud ...n Julio, al cuidado de Martín Orrego.
Curiosity, por Saint Wolf y Curieuse, del ...d La Celina, al cuidado de Emilio Ridella.
Oremburgo, por Overton y Vispess, del stud ...minó, al cuidado de Francisco Liceri.
Charlatana II, por Your Majesty y Julnare, ...l stud Amianto, al cuidado de Francisco ...rezzoli.
Piadosa, por Diamond Jubilee y Princess ...ash, del stud Vertiente, al cuidado de Bernabé Islas.
Laguna Iberá, por El Chacho y Hualipa, del ...ud El Talar, al cuidado de Pedro P. Carabajal.
My Dream, por Pearl River y Espoir, del ...tud Los Yuyos, al cuidado de Vicente Pérez.

POTRILLOS

Ricacho, por Ranquel y Melfort, del stud Los ...os, al cuidado de V. S. Symonovis.
Hakuray, por Livarot y La Nilson II, del stud Batisti A., al cuidado de Ramón Toranzo.
Alcides, por Jaloux y Estrella Polar, del stud Las Chacras, al cuidado de Apolinario Gigena.
Colenso, por Orinoco y Crucifix, del stud La...nge, al cuidado de Juan Torterolo.
Hoy, por Livarot y Farceuse, del stud Luis ...ria, al cuidado de José Cela.
Entrefino, por El Chacho y Criolla, del stud El Talar, al cuidado de Pedro P. Carabajal.

COLENSO

El stud Lagrange tiene anotado para el ...eves a este hijo de Orinoco y Crucifix que ...daba bastante bien, pero nos ha sorprendido su inscripción en víspera de emprender un viaje de recreo el jockey Torterolo.
¿Cumplirá su compromiso?

PIADOSA

El entraineur Bernabé Islas hace tiempo que no suena y vemos que para el jueves tiene anotada a una hija de Diamond Jubilee y Prince Dash.
En los trabajos del sábado último la vimos a la par de Bataclán, desempeñándose bastante bien.

AQUISGRAN

Tiene el pupilo de Zabaleta para el jueves una carrera favorable, si repite sus anteriores performances y si son exactos los adelantos que le ha descubierto nuestro repórter de pistas.
Por su parte Zabaleta asegura que le ha llegado el turno, y debemos creerle, pues si es por suerte bastante ha tenido desde el principio de la temporada.

NANNA

Debutó muy nerviosa y durante toda la carrera vino haciendo zig zag, pasando del centro de la cancha, al lado de los palos y perdiendo por lo tanto mucho terreno.
En su próximo compromiso, más acostumbrada se desempeñará mejor, pues sus ejercicios privados son en extremo satisfactorios.
La recomendamos muy especialmente.

MY DREAM

En la reunión de pasado mañana hará su debut esta potranca de 2 años hija de Pearl River y Espoir, propiedad del stud Los Yuyos.
Si con Gosse el entraineur Vicente Pérez se corrió el año pasado una fija, podemos garantir que con esta potranca se piensa repetir el programa.
Los ejercicios que tiene My Dream son sumamente recomendables.

EL JOCKEY ARCURI

Tendrá el jockey Arcuri a su cargo la dirección de Farol y Fachinal, inscriptos en la sexta y última carrera respectivamente, del programa del jueves.
Reaparece Farol bien preparado y ha de desempeñarse correctamente, pues asegurar su triunfo es peligroso, por cuanto Bizet tiene una carrera en extremo favorable.
Fachinal no puede temer a Voluntad, yegua que por sus últimos triunfos ha de arrastrar la preferencia de la cátedra y fracasando ella, el hijo de Old Man conseguirá imponerse seguramente.
Son dos montas muy aceptables

PAS-SI-MAL

Se incorpora desde la reunión del jueves esta hija de Diamond Jubilee a los handicaps finales, donde, en su caballeriza que para estos aciertos son mandados hacer le deben haber visto mejor programa.
En efecto, con el peso medio que le ha correspondido será una seria enemiga de Voluntad y Fachinal.

HIPODROMO DE TEMPERLEY

UNA INTERESANTE REUNION

Estuvo ayer el hipódromo de Temperley en uno de sus mejores días. El programa confeccionado, interesante en todas sus partes, era una garantía, y para que la animación aún fuera mayor prestó, su desinteresado concurso la banda de bomberos de La Plata.
La concurrencia fué numerosa y selecta, pudiendo notarse la presencia de distinguidas familias de la localidad, así como también la de personas conocidas por su actuación en el hipódromo de Palermo.
Era la reunión como todas las que celebra esa institución los días de labor, de beneficencia.
La comisión festejando el día de Nuestra Señora de La Paz, patrona del pueblo, invitó especialmente a lo más selecto de dicha sociedad.
Se sirvió un lunch en la confitería del hipódromo y toda la reunión transcurrió en medio de la mayor animación.
Como nota sportiva digna de mención puede señalarse el triunfo de Mitre con 69 kilos, entre los elementos más veloces de esas pistas.
Felicitamos a las personas dirigentes del Lomas Jockey Club por el éxito que vienen obteniendo en todas las fiestas de beneficencia realizadas en los días de labor.

CONCURSO HIPICO

Hacemos presente a nuestros lectores que en vista del gran interés que se han tomado por nuestro Concurso Hípico, hemos resuelto que éste se efectúe también los días jueves y al mismo tiempo como podrá comprobarse en las bases, ha sido aumentado el premio a los que indiquen cinco ganadores
Como de costumbre, las cartas se abrirán al día siguiente en presencia de todo el que se interese por ello.

HIPODROMO DE LA PLATA

En los handicaps de la reunión a realizarse el domingo 30 del corriente, se ha hecho la siguiente adjudicación de peso:
Premio Golfo, distancia 1.300 metros — Galana 57 kilos; Renta, Siete Bravo 55; Glou Glou 54; Facón Chico, Puro, Villemil 51; Apiz 50; Stelita, Didur 49; Ibicuí, Capitán Piazza 48; Pedernales II 47; Lord Beresford, Saqueador 46; Calamar 45; Ananá 44; Don Ramón, El Triunfo 43.
Premio Gladiator, distancia 2.000 metros — Mérito 57 kilos; Estoico II, Torterola 53; Ciustico 51; Don Torcuato, Fiereza 49; Galga II, Pillería 48; Saltarín 47; Camorsito, Spingardi, Apiz 44; Gray Lara, Yankee Girl II 43.
Premio Gringuito, distancia 1.400 metros — Marabú 57 kilos; El Payo 53; Jorge Newbery 52; Mal Palo 51; Collingwood, Juanuco 50; Martingala, Mónica II, Dormilón, Gualicho, Hormigón 48; General Godly, Lenore, Chichú, Vogler's Chief 47.
Premio Guandacol, distancia 1.300 metros — Estileto, Fortunín, Colilla 57 kilos; Galana, Piouono 55; Renta, Fiereza 53; Kotter, 6 de Octubre 52; Herd, Marabú 51; Maitrank, Fisgona, Familiar 50; Villemil, Puro, Cebada 49; Didur 47; Pedernales II 45; Saqueador 44; Real Envido 43.

INFORMACION GENERAL

SEXTO CONGRESO DE LOS CIRCULOS DE OBREROS

Los presidentes de los Círculos de Obreros han recibido de la comisión organizadora del sexto congreso, una circular en la que se les invita a nombrar sus delegados y a tomar parte en las deliberaciones.
A la circular se adjunta el programa de los temas a tratarse y que comprende los siguientes puntos:
1.o Conveniencia de modificar el artículo 84 de los estatutos, estableciendo la renovación parcial y periódica de los miembros de la junta central.
2.o Conveniencia de modificar el artículo 61 de los estatutos, estableciendo la renovación periódica de los miembros de las comisiones directivas.
3.o Conveniencia de incorporar la sección familia, a la obra de mutualidad de los círculos.
4.o Constitución de consejos diocesanos, según la resolución del episcopado en 1912.
5.o Carácter que deben tener las resoluciones del consejo general de los círculos. Si han de ser de carácter obligatorio para la institución o simplemente informativo.
6.o Las tradiciones y el sentimiento nacional en la vida de los círculos.
7.o Agremiación.
8.o Creación de un hospital en Buenos Aires. Concentración de los servicios médicos en los grandes centros urbanos.

TIGRE CLUB

El sábado pasado se realizó con gran éxito una tertulia familiar, primera de la serie que se ha proyectado llevar a cabo todos los sábados hasta el fin de la temporada.

LAS ELECCIONES SANTIAGUEÑAS

El voto secreto en aquella provincia

Presentación del partido Radical ante el P. E.

A continuación publicamos la nota referente a las irregularidades que en Santiago del Estero y en La Rioja cometen los oficialismos de ambas provincias en relación a la propaganda política y a la aplicación del voto secreto en la primera. Esta comunicación fué entregada al ministro del interior, doctor Ortiz, por la delegación radical que lo visitó últimamente y que la componían el doctor David Luna y señores Claudio R. Pozuelo y Belisario Barón.
Dice así el documento de la referencia:
Santiago del Estero, enero 17 de 1916 — A. S. E. el señor ministro del interior doctor Miguel Ortiz — Buenos Aires. — Por mandato expreso del comité central de la Unión Cívica Radical, cuya presidencia desempeño, elevo a conocimiento de V. E. las notas cambiadas con el P. E. de la provincia a propósito de una solicitud encaminada a obtener la reglamentación de la ley electoral en términos tales que garantan el secreto del voto y la integridad de las actas electorales.
Ellas informarán a Vuestra Excelencia de los fundamentos de la petición y de los argumentos sustentados por el P. E. para denegarla.
La constitución provincial vigente desde el 18 de noviembre de 1911 establece en el artículo 35, segundo apartado, que el voto es personal e independiente y será dado por el mismo votante ante la mesa o tribunal que deba recibirlo, consagrando así una de las mejores conquistas de la democracia, cual es la de garantir su libre emisión. La ley electoral sancionada el 2 de febrero de 1912, en ejecución del régimen de sufragio adoptado por nuestra carta fundamental omitió en el artículo 53 establecer en forma expresa que el sistema del voto era secreto. Se limitó simplemente a decir en el inciso 1 de dicho artículo "que cada elector presentará al presidente de la mesa su partida cívica y una boleta en papel impreso o manuscrita "doblado en cuatro" y que exprese su voto", y agregando el inciso 2.o que "comprobada la identidad personal del elector, el presidente firmará "exteriormente" el boletín de voto "sin desdoblarlo" y lo depositará en la urna. Dentro de estos conceptos que dejaban trunco el propósito constitucional, toda vez que el secreto del voto, frente al medio legal adoptado para ello, resultaba una ficción, el P. E. dictó los decretos reglamentarios que sirven actualmente para la ejecución de la ley.
Posteriormente, el mismo poder ejecutivo se dió cuenta que el artículo 53 de la ley contrariaba fundamentalmente el espíritu de la Constitución, y se apresuró a obtener su abrogación por la ley N. 311 de la H. Cámara de representantes de 8 de enero de 1913, dictada también para adoptar como registro cívico el padrón nacional. Dicha ley establece en el art. 7.o "refórmase el artículo 53 en la siguiente forma: El voto será "secreto y obligatorio", y su emisión, se ajustará etc.", repitiendo los conceptos relativos a la boleta doblada y a la obligación del presidente del comicio de recibirla sin desdoblarla. Esta última reforma del art. 53 de la ley, que consagra expresamente el "secreto del voto", no ha sido materia de reglamentación por el poder ejecutivo, rigiendo a este respecto decretos reglamentarios de una disposición alterada en su concepto esencial, como resulta de establecer si el secreto del voto es "absoluto" o "relativo".
El poder ejecutivo, sin desconocer los fundamentos de la petición, argumenta con la ausencia de facultades para reformar la ley ya que la Cámara está en receso — considerando reforma, por un error de apreciación la adopción del sobre cerrado y el cuarto obscuro, lo que no sería más que una simple medida que en manera alguna altera el espíritu de la ley. En efecto, el art. [illegible] inciso 2.o de la Constitución pone en manos del poder ejecutivo, entre otras facultades, la de promulgar y hacer ejecutar las leyes de la provincia, "facilitando su cumplimiento por reglamentaciones y disposiciones especiales que no alteren su espíritu."
V. E. ha visto en el curso de esta exposición que el art. 53 de la ley electoral sancionaba a medias el secreto del voto y ha visto también que más tarde ese artículo fué reformado por el art. 7.o de la ley 311 imponiendo expresamente el secreto absoluto del voto. Quiere decir entonces que el sistema de la boleta descubierta, aunque doblada y recibida sin desdoblarse, no consulta el espíritu de la ley. El secreto en tales condiciones no existe. En pleno comicio se ha visto a las autoridades y agentes electorales de cuño oficialista presionando el ánimo de los sufragantes a quienes se obligaba a mantener el boletín del voto identificado por el tamaño, calidad y color del papel, porque la ley faculta la adopción de cualquier tipo de boleta, siendo blanco el papel, destruyendo en su fundamento la independencia del voto.
Apoyado en estas observaciones, que surgen del estudio y de la experiencia que han dejado en el Partido Radical las pasadas luchas cívicas, sostuve ante el poder ejecutivo su facultad para adoptar el sobre cerrado y el cuarto obscuro a título de mera reglamentación, tanto más cuanto no desnaturalizan el régimen de la Constitución y de la ley ni traen perturbaciones al escrutinio parcial inmediato al acto. Por el contrario, lo complementan y afianzan, desde que el secreto resulta una verdad y la independencia saludable. El poder ejecutivo con su negativa se ha colocado fuera del espíritu de la ley y ha confesado desconocer la misma facultad del art. 82, inciso 2.o de la Constitución que invoca.
Las observaciones que quedan hechas son extensivas a la forma y conducción de las actas electorales, confiadas a las policías, que por sistema y definición de nuestras prácticas regresivas son las adversarias genuinas de los partidos populares. Ellas, custodiando las actas, son la afirmación categórica de que la libertad cívica en Santiago del Estero corre riesgo de sucumbir y de que su gobierno, desconociendo los progresos de la democracia, se niega a despejar los obstáculos que pueden detener su avance, en contraposición a los anhelos del Excmo. señor Presidente de la Nación expresados y comprobados reiteradamente.
En atención a estas razones, cumplo con el mandato del comité que presido, llevando a conocimiento de V. E. la actitud de este gobierno, y pidiendo a V. E. interponga, como en el caso de Salta, la alta autoridad que inviste, para que acceda, ya por propia autoridad o mediante una convocatoria especial de la legislatura si persevera en su falta de facultades, al petitorio que dejo esbozado, para bien de esta provincia y de los progresos cívicos de la nación.
Dios guarde a V. E. — **Domingo Medina**, presidente; **Samuel S. Santillán**, secretario".

LOTERIA NACIONAL

DE BENEFICENCIA

Con 80.000 pesos

9.636

CON 10.000 PESOS

14040

Con 5.000 PESOS

15689 13526

CON 2.000 PESOS

13840 22623 20086 24896

CON 1.000 PESOS

18274 17612 25207 24381 13028 4458 20320 2195

CON 500 PESOS

2474 2437 3277 20931 21020 7921 11912 10723 2524 17510

CON 200 PESOS

174 5503 24882 17987 16862 8282 20880 23184
8629 7875 8998 15090 4315 4932 6855 12072
25297 16160 4324 12584 2554 11973 20479 3827
17619 22260 2604 25844 20043 1613 2959 19121
43218 22694 4985 6907

CON 100 PESOS

21821 8972 18571 24901 8011 23150 6616 14238
11259 13037 1059 24446 3192 12533 5040 1036
17963 5234 20312 7505 3407 17372 15059 21164
13747 12571 5716 1507 6753 13771 8348 18645
25124 23318 6837 25910 19252 8864 20489 19672
1316 9369 20585 5717 8100 15155 8208 23445
4407 12260 22338 20708 23708 11464 2841 4777
2898 3757 6288 14737 11094 8706 8489 3213
10572 21243 10317 22626 24283 24443 4057 22624
2226 22312 25545 11085 20816 18699

Con 30 pesos

1

706 236 633 907 005 293 323 255 013 852 899
[illegible] 377 967 934 463 027 921 427 761 622 250
492 202

2

050 362 344 474 530 958 417 968 316 580 686
755 087 661 328 749 856 501 543 019 906 444
166 851 416 595 150 706 841 898 914 073 100
961 405 532 129 623 079 506 095

3

840 917 215 322 055 755 661 484 843 742 150
247 786 489 222 351 741 590 846 020 185 650
857 288 643 213 928 275 007 274 479 592 517

4

680 833 507 358 754 002 869 176 964 644 578
190 372 777 591 564 286 407 697 687 318 834
240 523 529 083 540 787 420 402 907 064 199

5

967SU41 4 vbgkq vbgkq vbgkqj vbgkqj vbg
898 109 961 728 306 496 154 470 348 582 644
578 190 023 070 052 718 414 827 381 524 049
726 950 905 229 809 59 637 184

6

456 400 771 643 333 880 663 956 167 205 944
843 594 562 480 286 807 603 671 775 284 288
483 113 354 566 421 258 270 598 070 694 972
302 581 952 063

7

023 596 418 117 087 458 416 462 719 799 346
623 346 615 399 098 975 708 724 603 301 054
282 583 987 074 680 425 579 565 945 500 444

8

378 276 448 635 908 465 060 952 975 378 771
523 594 973 888 451 415 288 955 107 370 891
637 160 069 664 017 849 739 234 020

9

086 024 528 140 130 429 134 850 359 710 692
072 049 093 243 441 127 498 052 420 029 815
502 775 809 019 621 736 218 648 664 071

10

721 822 221 442 489 338 759 369 992 839 758
108 020 724 620 463 154 [illegible] 650 562 317 155
491 257 485 479 440 972 541 648

11

403 816 230 235 434 793 231 024 983 338 957
[illegible] [illegible] 754 452 575 683 307 084 535 425 397
315 730 511 012 377 902 559 094 489

12

897 050 193 180 425 720 930 108 307 279 375
591 975 045 431 973 762 860 212 465 237 601
428 539 313 079 175 043 328 801 912 128 822

13

901 516 268 137 830 210 831 086 799 868 318
043 391 186 858 342 279 510 998 667 491 540
894 065 786 672 828 366 004 495 028 278

14

907 650 422 659 422 659 218 354 160 494 829
446 991 406 647 576 918 075 982 480 701 665
772 727 291 977 388 202

15

369 399 909 338 583 565 115 312 321 368 905
892 267 790 746 732 564 591 401 279 736 830
517 155 968 516 652 636 951 242 391 007 884

16

060 949 650 118 047 975 190 492 749 458 383
521 590 414 154 011 466 237 943 040 024 447
295 103 887 528 725 035 115 703 348 602 480
704 238 811 209 095 324 267 162 654 505 048

17

847 146 996 677 336 505 847 973 117 584 822
380 291 730 673 300 492 174 913 188 952 414
747 823 568 508 719 446 455 286 042 789 578

18

115 316 882 140 655 305 336 006 714 953 624
806 307 824 901 001 341 402 268 919 595 264
619 178 792 120 479 213

19

422 676 309 147 305 516 697 998 865 764 936
056 644 723 234 876 252 672 437 471 873 642
895 516 512 221 251 255 621 229 254 161 456
014 470 796 673 076 095

20

962 581 755 787 944 925 436 496 757 781 302
476 469 114 420 082 218 969 725 556 523 737
836 650 288 370 893

21

478 277 860 101 596 431 768 236 304 467 545
737 421 336 805 072 440 062 147 774 351 699
079 123 324 176 904 544 092 243 736 589 313

22

377 458 206 416 495 936 941 547 834 726 072
548 796 267 438 565 195 805 532 533 865 446
260 695 164 011 325 139 159 684 705 340 626

23

971 551 345 935 327 274 461 597 664 385 336
092 026 463 606 348 181 258 445 100 010 883
825 327 701 496 422 335 368 289 467 972

24

602 829 954 676 043 069 601 981 212 189 595
468 773 877 843 995 586 221 349 542 301 283
623 061 796 225 253 661 219 389 240 184

25

746 907 927 922 315 957 586 116 832 815 387
402 710 024 053 817 332 763 507 223 736 094
399 158 423 219 639 954 684 485 972 862 678

LA COLUMNA DE LOS NIÑOS

PARA REIR

EN LA TIENDA

El balancín improvisado

El patrón: "¡Chico! Bájame aquella tela rayada"

"...Decíamos pues que 14 metros a 1 $ 75 cts."

¡Cuidado!

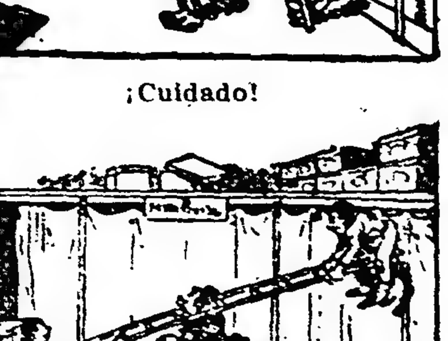

El sube y baja improvisado...

EL OVALO MISTERIOSO

CONCURSO No. 31

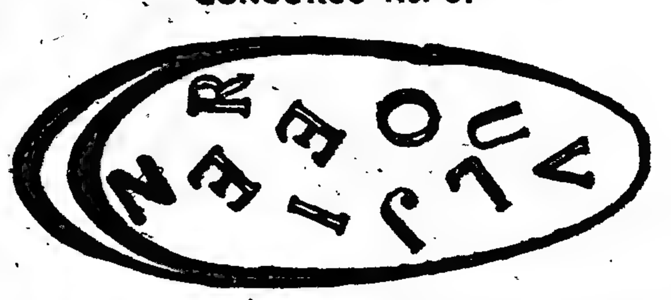

El nombre y apellido de un ilustre literato que mucho gusta e interesa a los niños de todos los países con sus narraciones aparecerá si colocáis las letras en su debido orden.

⊙ ⊙ ⊙

II. Cuadrado. Cada estrella corresponde a una letra:

+ + + + — verbo
+ + + + — nombre de mujer
+ + + + — alhaja
+ + + + — tela de lujo

Horizontal y verticalmente se leerá lo mismo.

—

Nota. — Ambas soluciones deben enviarse juntas.

⊙ ⊙ ⊙

Concurso No. 32

Un Pozo Maravilloso

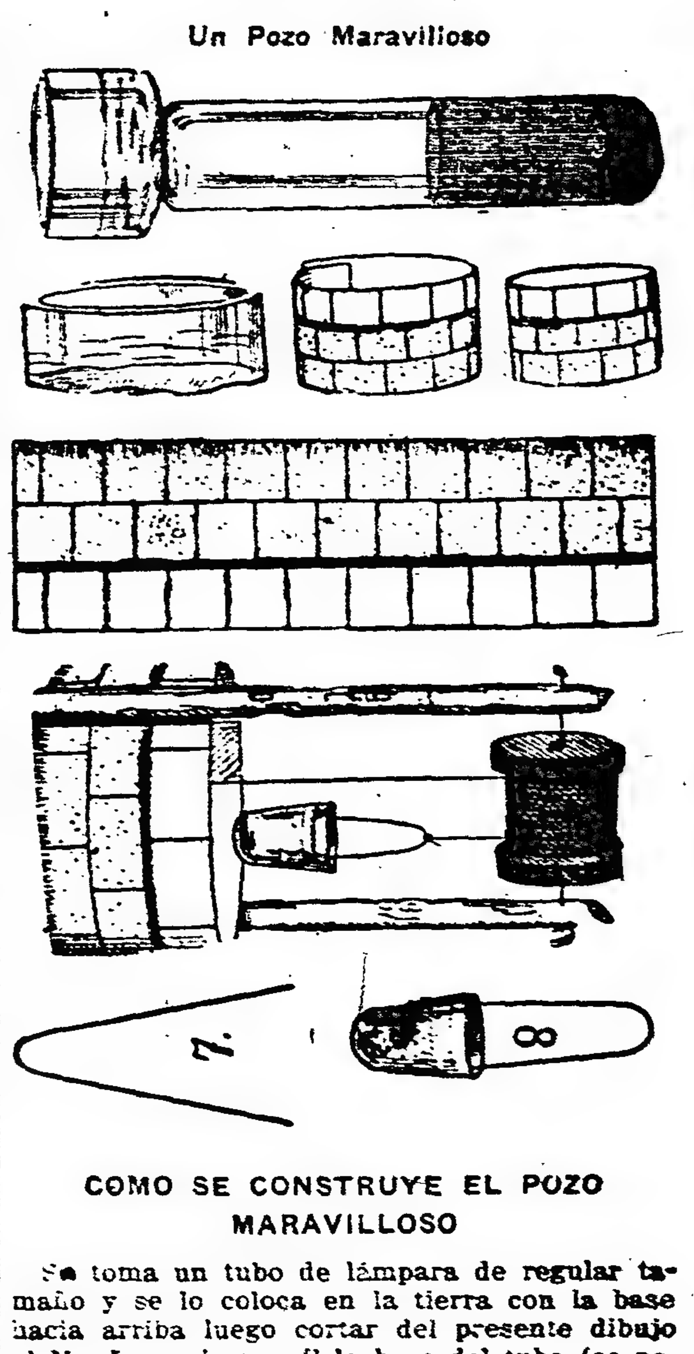

COMO SE CONSTRUYE EL POZO MARAVILLOSO

Se toma un tubo de lámpara de regular tamaño y se lo coloca en la tierra con la base hacia arriba luego cortar del presente dibujo el No. 5 y unir con él la base del tubo (se pega con almidón) de modo que resulte como los dibujos 3 y 4; luego tomaréis dos "dedales" y les haréis las manijas con horquillas (para el cabello) con un carretel de hilo y un alambre fino y completaréis el pozo que debe resultar igual al dibujo No. 6. Quién mejor nos remita el pozo, recibirá un hermoso libro de cuentos.

⊙ ⊙ ⊙

BUZON DE LOS NIÑOS

Volvemos a recordar a los niños que al enviar sus composiciones recuerden el límite de palabras exigido, sin lo cual es imposible publicar sus trabajitos, ni premiarlos. — Lidita H. S. Temperley.

¡Ola! Amenazas, protestas.
¿Y todo por un ratón?
Ni amenazas, ni protestas—
Una buena ortografía — solo
asusta al buzón.

—Carlos V. Bustos, Capital.— Su protesta no tiene razón de ser amiguito. ¿Acaso la columna de los niños ha prometido eso? Nunca.
—Mercedes Oliva, Coronel Suarez. — No enviamos los premios.
—Lila Espora, Capital.—Es una noble idea.
—Emilia Rodriguez.—Es una acción cruel y vergonzosa; escríbanos el caso bien detallado y claro y elevaremos la protesta a la "Sociedad Protectora de Animales".

CENTROS RECREATIVOS

Juventud Divertida — Se ha fundado con este nombre un nuevo centro recreativo y cuadro filodramático cuya comisión directiva está compuesta como sigue: presidente, Pedro Ferro; vicepresidente, Carlos Costoya; secretario, Emilio Borrás; prosecretario, Carlos Agostino; tesorero, Antonio Jiménez; protesorero, Francisco Cruz; vocales: Alejandro Labal, Cristóbal Cruz, Isidoro Giordano, Víctor Barba y Luis Mendoza; suplentes, Héctor Visconti, Ramón Abello y José Cervera.
Oso Piripicho — Ha renovado su comisión directiva en la siguiente forma: presidente honorario, Julio Gómez; vicepresidente honorario, Francisco Catanzaro, presidente, Manuel Gamarra; vicepresidente, Rafael Sarril; secretario, Alberto Peránzola; prosecretario, Arturo Fricia; tesorero, Oscar S. Delgaro; protesorero, Jerónimo Clerice y cinco vocales.
Juventud Alegre del Caballito — Se prosiguen activamente los preparativos para la fiesta que este centro prepara y que de acuerdo con un interesante programa deberá efectuarse el sábado próximo en el salón de la Fratellanza Militare, Independencia 054.
El cuadro que dirige el señor Mario C. Pulselli pondrá en escena las obras "El pescador", "Ultimo adiós", "Rayito de sol" y "El asistente".
Tome y Traiga Primitivo. — En el salón Sarmiento 2419 realizará una matinée danzante el próximo domingo 30.
Idea Feliz — Para el 5 del próximo mes este centro prepara una función y baile familiar que tendrá lugar en el Centro de Almaceneros, Sáenz Peña 242, que a estar por los preparativos, resultará muy lucida.
La Tosca — Como anunciáramos ya, prepara esta sociedad recreativa una interesante fiesta que se realizará en el salón Agusteo el próximo domingo 30.

WHISKY
BUCHANAN

DEPORTES

FOOTBALL

VARIAS

CLUB ATLETICO PLATENSE

El 6 de febrero próximo realizarán los socios de este club una fiesta campestre en Vicente López, conmemorando los éxitos obtenidos en la presente temporada por el equipo de primera división.

RACING CLUB

Se anuncia para hoy a las 8.45 en el teatro Roma, de Avellaneda, la asamblea anual de socios de este club.

Se realizará con el número de socios que concurran.

CLUB ATLETICO JOCKEY CLUB

Empleados del Jockey Club realizaron el sábado pasado una asamblea para la formación del Club Atlético Jockey Club, quedando constituída la siguiente comisión para el año 1916.

Presidente, Felipe L. Cardoso; vicepresidente, Enrique Quental; secretario, Federico Correa; tesorero, David Carral; protesorero, Manuel Cardoso; vocales: José Gomez, Juan Monier, Luis Maldonado, Francisco Rial, José R. Duarte; revisor de cuentas, Carlos Amboldi; capitán del team, Raúl Soria; subcapitán, Roque Ciarletti.

C. A. SANDAY

En la asamblea anual realizada por esta institución se eligió la siguiente C. D.:

Presidente, Carlos Donovan Reuter; vice, Juan Speroni; secretario, Héctor Capece; pro, Andrés Geoghegan; tesorero, Emilio Passirani; pro, Eduardo Suffo; vocales: Eduardo Maglia, Eduardo Barril, Dante Rama, Leonardo Stanfield, Antonio S. Franco; vocales suplentes: Esteban J. Valente, Alberto Varela; síndico, Halvor F. Skavag.

En la misma reunión se designó la siguiente comisión honoraria:

Presidente, Ernesto Manders Pixton; Ricardo Neville Cornelius, Alejandro Krell, Bellamy Alex Cash Reed, Eliseo Barril, doctor Rafael Serrano, Andrés Mellado.

ASOCIACION BUCHARDO

Con el fin de formar los cuadros de segunda, tercera, cuarta y quinta división que han de representar a esta asociación en la próxima temporada, se ha abierto un registro de socios jugadores que deseen actuar en los teams citados. Se hará efectivo el cobro de la cuota de entrada desde el mes próximo.

En los primeros días del entrante mes se habilitará el campo de deportes que posee esta institución en Villa Turdera (F. C. S.).

Los jugadores tendrán derecho a utilizar las canchas de bochas, gimnasios, baños, servicio de bar y billares a precios reducidos. Las entradas al cine Colón serán notablemente rebajadas para los socios de esta institución.

Las horas de secretaría han quedado fijadas para los días hábiles de 7 a 9 de la noche y los feriados de 9 a 11 a. m.

Los interesados en figurar en los cuadros que se forman actualmente deberán hacerlo por escrito o bien todos los martes de 9 a 10, personalmente, en la secretaría Castro 961. Toda corespondencia a nombre del secretario general, Ernesto Newbery.

CLUB DE GIMNASIA Y ESGRIMA DE LOMAS DE ZAMORA

El domingo 13 de febrero próximo realizará este club una fiesta deportiva en cuyo programa figuran pruebas atléticas, carreras pedestres, ciclistas, motociclistas, etc.

C. S. WILDE

La siguiente C. D. eligió la asamblea general de socios de este club:

Presidente, Juan P. Zorzoli; vicepresidente, Juan Amat; secretario, Santiago Suetta; tesorero, Ricardo Kleget; protesorero, Rómulo Galuzzi; vocales: Miguel Erbino y Marcelo Vecchio; revisor de cuentas, Jorge Yuri.

C. A. ESTUDIANTIL PORTEÑO

La C. D. elegida en la última asamblea general de socios de esta institución es la siguiente:

Presidente, doctor Francisco Belgeri; vicepresidente, ingeniero Mario L. Negri; secretario, José Negri; tesorero, Pascual Monzón; protesorero, Camilo Agrelo; intendente, Carlos Odicini; vocales: Héctor Alfano, ingeniero R. Sánchez y Carlos E. Feitis.

Deportes varios

CICLISMO

Club Ciclista Palermo

Este club había organizado una carrera de velocidad, pero fué suspendida por diferentes causas.

El próximo domingo se realizará, sin haber resuelto hasta ahora la comisión directiva si su desarrollo se efectuará en el camino que une los pueblos de Florida y San Martín.

El período de inscripciones continúa abierto hasta el sábado próximo en el local del club, calle Oro 2255, pudiendo los aficionados inscribirse en el lugar de la partida con media hora de anticipación.

CAMPEONATO INTERNACIONAL

Carrera de medio fondo en el Uruguay

El deporte ciclista experimenta en estos últimos meses interesantes mejoras. Los campeonatos de resistencia recientemente realizados bajo el patrocinio del Club Ciclista Argentino, sirvieron para apreciar esa reacción, despertando entusiasmos.

Las principales instituciones ciclistas de Buenos Aires, en el afán de ampliar el campo de acción de los aficionados, se han dirigido a la Federación Deportiva Uruguaya recabando su concurso.

En su última sesión ha resuelto la comisión directiva de esta institución organizar para el día 27 de Febrero próximo un campeonato internacional ciclista de resistencia de medio fondo, para amateurs, a disputarse en el trayecto Colón-Canciones-Colón, camino que se encuentra en inmejorables condiciones, debido a los arreglos realizados últimamente.

Las inscripciones se reciben en Montevideo, en el local de la Federación hasta el 31 del corriente.

PEDESTRISMO

Sport Club Jorge Newbery

En el local de la secretaría social, Directorio 312, continúan recibiéndose inscripciones para la carrera organizada por el Sport Club Jorge Newbery, que será disputada el próximo 6 de Febrero a las 7 a. m., con el siguiente recorrido: "La Prensa" Congreso, "La Prensa", distancia tres kilómetros.

BOX

INFORMACION EXTRANJERA

Un cable de Nueva Yor anuncia haberse constituído en Buenos Aires un sindicato que cuenta con grandes capitales, con el fin de organizar una serie de campeonatos de box. En Londres se esperan mayores detalles al respecto. Hay quienes dicen que tratarán de llevar a la Argentina a Jess Willard, pero esto no podrá ser antes del 4 de marzo próximo, fecha en que Willard tiene un match en Nueva Orleans con Fred Fulton, donde se disputarán el campeonato mundial.

Recientemente ha habido en el país varios excelentes asaltos; uno de los mejores fué entre Jimmy Wilde y Sid Smith, habiendo salido ganador el primero al octavo round y concediéndole 16 libras de peso. Smith es un boxeador de primera clase, pero en contra de los golpes maravillosos de Wilde, no tuvo oportunidad de desarrollar sus cualidades. Wilde es con seguridad al presente el mayor boxeador de peso ligero. El actual detentor de campeonato inglés de peso ligero, Young Symonds, fué vencido la otra noche en un asalto con un boxeador de Londres llamado Sam Kellar.

Fueron ofrecidas 1.000 libras por otro match entre el aficionado Jun Sullivan y Pat O'Keefe.

La decisión de los magistrados de Sheffield en suspender los asaltos de box durante el período de la conflagración, ha provocado la consiguiente sorpresa en los círculos de profesionales.

E. V. Chandler, el actual "champion amateur" de gran peso, quien al estallar la guerra se alistó en la compañía de los Rough Riders, ha sido incorporado a una comisión de la real artillería de campaña.

YACHTING

YACHT CLUB ARGENTINO

Hasta hoy a las 7 p. m. se reciben en la calle Córdoba 547 las solicitudes de yates del club y las inscripciones libres para la regata que se realizará el próximo domingo sobre un recorrido de 12 millas. La prueba será con handicap con recargo hasta 28 minutos en el recorrido total.

Los premios consisten en un objeto de arte y medalla de bronce para el primero y segundo respectivamente.

PELOTA

FRONTON BUENOS AIRES

Para hoy se anuncian dos partidos a treinta y cuarenta tantos. El primero será disputado por Leceta y Eguía contra Abando, Americano y Ugarte. En el segundo intervendrán Marquinés y Arnedillo contra Barcaldés, Martín y Larrinaga.

PASATIEMPOS

AJEDREZ

CONCURSO GENERAL

Queda establecido hasta el 31 de Enero de 1916 inclusive un concurso de soluciones bajo las siguientes condiciones:

1º. Se computarán 2 puntos por cada solución y uno por cada una de las variantes que se indique al mismo problema.

2º. Una vez clausurado el concurso, el que haya obtenido mayor número de puntos resultará ganador.

3º. En caso de producirse un empate, entrarán en un pequeño concurso de desempate los que hayan obtenido igual cantidad de puntos, con problemas más difíciles para determinar el vencedor.

4º. Al publicar la solución de un problema del concurso quedan nulas todas las soluciones que se nos remitan y que lleguen a nuestro poder después de publicado y que se refieran al mismo.

Nota. — A fin de evitar en lo posible un empate, se computará un punto a cada movimiento del negro con la indicación justa del mate, aunqué se dé el caso que a varias jugadas del negro el mate se produzca con la misma jugada del blanco.

N. de la R. — Toda correspondencia para esta sección diríjase al redactor de la sección «Ajedrez» de LA EPOCA, Avenida de Mayo 769.

⊙⊙⊙

PROBLEMA N 5

Negras 6 piezas

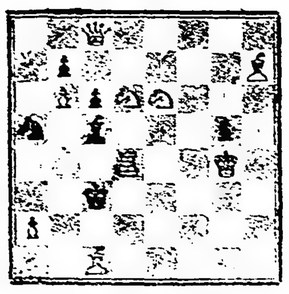

Blancas 9 piezas

Juegan las blancas y dan mate en dos jugadas.

⊙⊙⊙

Solución al problema número 4.

D 8 C R

⊙⊙⊙

CONCURSO GENERAL DE AJEDREZ

Este concurso que se cerrará el 31 del corriente, deja vislumbrar ya quién será el vencedor.

El estado actual de los competidores es el siguiente:

1.o, Félix Loizaga, ciudad, 97 puntos; 2.o, Luis F. Muzzio, ciudad 87 puntos; 3.o Venancio Pardo ciudad, 83 puntos; 4.o, Arístides José Vázquez, ciudad, 81 puntos; 5.o, Juan Oscar Shedden, ciudad, 75 puntos.

Del cómputo anterior al de hoy, hay la variación del señor Luis F. Muzzio que del tercer puesto ha pasado al segundo; el señor Loizaga afirma su posición de probable vencedor.

El señor Juan Oscar Shedden ha pasado al quinto puesto del segundo que ocupaba, debido a que el cómputo suyo sólo comprende hasta el problema número 3 inclusive, y en los demás hasta el 4. El señor Arístides José Vázquez ha mejorado su posición ascendiendo un lugar.

NOTA. — Toda la correspondencia para esta sección, diríjase al redactor sección "Ajedrez" de LA EPOCA, Avenida de Mayo 769.

⊙⊙⊙

NOTA SOBRE EL CONCURSO SEMANAL N.o 1

En el resultado de este concurso, que lo han empatado los señores Félix Loizaga y J. M. Castelao, cuya noticia publicamos en nuestro número del sábado 22, ha sido a 96 puntos y no a 19, como equivocadamente se ha dicho.

COMPAGNIE D'ASSURANCES
Generales contre l'incendie
(DE PARIS)
SEGUROS CONTRA INCENDIOS
FUNDADA EN EL AÑO 1819
SINIESTROS PAGADOS DESDE SU FUNDACIÓN
Trescientos setenta y un millones de francos
Frs. 371.000 000
Condiciones excepcionales para edificios
Agentes generales: PORTALIS & Ca. Ltda.
RIVADAVIA 666 y AV. DE MAYO 655 - Buenos Aires
135 v. 31 enero d. p. m.

ESPECTACULOS

TEATROS

SAN MARTIN. — ESMERALDA 257. — Espectáculos cinematográficos con números de gran atracción para familias. — Tarde, a las 4, 5 y a las 6.15 sección vermouth. — Noche, cuatro secciones a las 8.45, 9.15, 10.30 y 11.30. — Varios estrenos por el cinematógrafo y nuevos números de variedades a cargo de los artistas: La Colombina, Mascow, Agudiez, Bermúdez-Nenima, The Stevens, Antonia Costa y La troupe Zaresthy. — Platea: sección sencilla 0.40 $; sección doble y vermouth, 0.50 $.

NUEVO — CORRIENTES 1528. — Compañía cómica nacional y de variedades. Primer actor cómico, Enrique Muiño. Primera actriz de carácter, Aurelia Ferrer. — Maestro director de orquesta, Antonio Lozzi. — Espectáculo por secciones. — Hoy: EL REY DEL TANGO y tonadillas por Josefina Tapias, REMATE JUDICIAL y bailes por La Iberia, estreno DEL BAJO FONDO y tonadillas por Linda Thelma. — Platea, 0.80 $ por sección.

APOLO. — CORRIENTES 1386. — Compañía nacional de comedias, bajo la dirección de don Joaquín de Vedia.—Primer actor cómico, Roberto Casaux.—Primer actor, Salvador Rosich. — Hoy FUE UNA NOCHE EN LA OPERA, EL DISTINGUIDO CIUDADANO. — Números de concierto por el violinista Miramonte. — Platea, 2 $.

APOLO. — CORRIENTES 1386.—ESPECTACULOS cinematográficos, con números de gran atracción. — El jueves 27, inauguración. Tarde y noche, por secciones. Artistas contratados: Teresita Zazá, Antonia Costa, Linda Thelma, La Sevillita, Valery-Max, The Stevens, La Colombina, Richiardi, Duarte, Agudiez, Arthur, Corona, A. Carolli, Thomas y muchos otros. Espectáculos especiales para familias. —Precios populares.

AVENIDA. — AVENIDA DE MAYO 1222. — Compañía de zarzuela española, bajo la dirección de Manuel F. Palomero, primer actor, Miguel Ligero.— Maestro director de orquesta, Felipe Torres. — El jueves 27, debuto: LA PLEBE, SOL Y CAIRELES, EL PAIS DE LAS HADAS. — Platea, 1 $, por sección.

COMEDIA. — C. PELLEGRINI 243. — Compañía de zarzuela dirigida por Miguel Lamas. — Hoy a las 6 p. m.: LA CASA DE QUIROS y a continuación bailes por La Malagueñita. — Noche, a las 8.45 p. m.: LOS HIJOS DEL SOL, LA CASA DE QUIROS, LA FAMOSA y a continuación bailes por La Malagueñita. — Platea, 1 $ por sección.

Mañana estreno de la zarzuela: LA VEDA DEL AMOR.

MARCONI. — RIVADAVIA 2330. — Compañía española de operetas y zarzuelas Aida Arce. — Maestros directores: Samuel Arce y Carlos Pibernat. — Hoy: LA PATRIA CHICA, MARINA. — Platea, 1.50 $.

MAYO. — AVENIDA DE MAYO Y LIMA. — Compañía de variedades. Espectáculo por secciones, especial para familias. — Hoy dos funciones. — Tarde: La Gazela, Henry, Lolita, Trío Pastor, Los Morrons, Rosita Coimbra, Mirko, Los Camba. — Platea: sección sencilla, 0.20 $; sección doble, 0.30 $. — Noche: Angelita Torres, Los Camba, Los Morrons, Frou-Frou, Valery-Max, Lolita, Rosita Coimbra, Trío Pastor, La Gazela, Mirko, Henry. — Platea: sección sencilla, 0.30 $; sección doble, 0.50 $.

BUENOS AIRES. — CANGALLO 1043. — Espectáculo de biógrafo y variedades con los artistas Antonia Costa, Richiardi, Duarte, Mirko, The Stevens, Los Stelles, The Rolalina, Siete secciones diarias. — Hoy: Variado programa con interesantes novedades. — Platea, tarde, 0.10 $; noche, 0.20 $ por sección.

VARIEDADES Y CIRCOS

CASINO. — MAIPU 336. — Compañía de variedades y atracciones. — Hoy: Exito de la compañía física-mimo-cómica-acrobática y los bailes del artista Molasso, juntamente con la compañía de variedades. — Entrada general, 1 $.

ROYAL THEATRE. — CORRIENTES 639. — Gran compañía nacional de revistas y operetas. — Dirección Bayón-Herrera. — Hoy a las 6: Ameriki-Tango. — Entrada gratis. — A las 9.15: EN EL PAIS DE BILIKEN, EL RAJAH DE PUPITANIA, y ALIBENJUI. — Platea, 1 $.

PARQUE JAPONES. — CALLAO Y PASEO DE Julio. — Diversiones al aire libre. Teatro Romano. Atracciones mecánicas Ferrocarril escénico, El Bobby, Water-Chute, Las Olas, Rueda gigante, Canal misterioso, Aeroplano, Exhibición de indios, Los Himalayas, Bandas de música. Domingos y días feriados, tarde y noche, fuegos artificiales. — Entrada días hábiles, tarde una persona mayor con cuatro niños, 1 $. — Noche y domingos, tarde 1 $. Niños 0.50 $.

CIRCO ANSELMI — LAVALLE Y LARREA. — Compañía acrobática y de dramas nacionales. — Próximamente debuto de la nueva compañía.

SKATING RINK L'AIGLON — FLORIDA 146. — Patinaje sobre ruedas. Tres secciones diarias mañana, tarde y noche. Gran banda Seseo.

FRONTON BUENOS AIRES, CORDOBA 1130. — Hoy a las 9.15 p. m., dos partidos de pelota a cesta. El primero a 30 tantos, entre Leceta y Eguía contra Abando, Americano y Ugarte. El segundo a 40 tantos, entre Marquinés y Arnedillo contra Baracaldés, Martín y Larrinaga.

PABELLON DE NOVEDADES. — (CORRIENTES y Bermejo). — Gran Circo de Variedades.—Próximamente reaparición del celebrado primer actor don José J. Pedestá. — Cuanto antes debut en este vasto y elegante pabellón (convenientemente transformado) de dos grandes compañías mixtas, ecuestre, acrobática y dramas nacionales, bajo la dirección del empresario José J. Pedestá.

CINEMATOGRAFOS

PALACE THEATRE. — CORRIENTES 757. — Hoy dos funciones. — Tarde: Los horrores de la guerra. — Noche: Festival de la Société Francaise de Bienfaisance.

SELECT. — SUIPACHA 452. — HOY FUNCION tarde y noche: Los tres mosqueteros.

EMPIRE THEATRE. — CORRIENTES Y MAIPU — Hoy función tarde y noche: En los bajos fondos de Nueva York, Gloria y muerte, El secreto.

CINE OPERA. — CORRIENTES 648 — HOY FUNción tarde y noche: Variado programa con estrenos.

SPLENDID THEATRE. — SANTA FE 1845.—HOY función tarde y noche: Interesante y variado programa con estrenos.

LAVALLE. — LAVALLE 921. — HOY FUNCION tarde y noche: El hombre del desierto, en 10 partes.

ESMERALDA. — ESMERALDA 443. — LUJOS: cine con grandes atracciones. — Hoy función tarde y noche, con estrenos.

ELECTRIC PALACE. — LIBERTAD 976. — HOY función tarde y noche: Fe, esperanza y caridad.

PETIT PALACE. — LIBERTAD 976. — HOY FUNción tarde y noche: Variado programa con estrenos.

SMART PALACE. — CORRIENTES 1279-1283 — Hoy función tarde y noche: El falso lord, Angustia, El hechizo de Karma.

IMPERIAL — CANGALLO Y ESMERALDA — Hoy función tarde y noche: Variado programa con estrenos, notable orquesta. — Platea, tarde y noche, 0.20 $; completa, 0.30 $.

EXCELSIOR — CORRIENTES 3235. — HOY FUNción tarde y noche: Variado programa con estrenos.

CRISTAL PALACE. — CORRIENTES 1550. — Hoy función tarde y noche: Las hijas del saltimbanqui.

MIGNON PALACE. — JURAMENTO 2432. — Hoy función tarde y noche con variado programa y estrenos.

THE AMERICAN PALACE. — CORDOBA Y CALLAO. — Hoy función tarde y noche: Variado programa con estrenos.

BIJOU SALON. — PUEYRREDON 965. — HOY función tarde y noche: Cuando las pasiones despiertan, El caballero de aventuras.

DON JUAN DE GARAY. — GARAY 2467. —HOY función tarde y noche: La peregrina de la tierra, Carlitos huesped principal.

DE LAS FAMILIAS. — CABILDO Y F. LACROze. Hoy función tarde y noche: Variado programa con estrenos.

ESLAVA. — SUIPACHA 464. — HOY FUNCION tarde y noche: Variado programa con estrenos.

CINE SALON PARIS. — IRIGOYEN 1374. — Espectáculos escogidos para familias. — Todos los días grandes estrenos.

BOEDO. — BOEDO 949. — SALON PARA FAMIlias. — Hoy función tarde y noche: Variado programa con estrenos.

GRAN SALON ALMAGRO. — RIVADAVIA 3880. — Hoy función tarde y noche: Variado programa

Automóviles y carruajes para paseo
SERVICIOS FUNEBRES
IRIBARNE & Cía.
Casa central: TACUARI 344
TELÉFONOS: U. Telef. 446 y 1513, Libertad—Coop. 652, Central
NO CONFUNDIR

AVISOS FUNEBRES

MISAS Y FUNERALES

PEDRO N. CARRERA. — (q. e. p. d.) — Falleció el 29 de Enero de 1915. — Confortado con los auxilios de la santa religión y la bendición papal. — Su esposa Elisa de Baños de Carrera; sus hijos Rosario L., Juan P., Pedro M., Ismael E., Elisa C., Mario M., Nelly E., sus hermanos, hermanos políticos y demás deudos, invitan a sus relaciones al funeral que por el eterno descanso de su alma se celebrará el viernes 28 del corriente, a las 10 a. m., en la iglesia de San Nicolás de Bari.

214 v. En. 27.

CURSO GRATUITO DE TELEGRAFIA

En el local de la escuela Rioja 830 se dictan clases gratuitas de esta asignatura y en cuyo curso existen asientos vacantes. La enseñanza es para ambos sexos. Las clases funcionan los días lunes, miercoles y sábados, de 8 a 10 de la noche.

EDICTOS JUDICIALES

Por disposición del señor juez de 1.a instancia en lo civil de la Capital de la República doctor don Uladislao F. Padilla, se cita y emplaza por el término de treinta días, a contar desde la primera publicación del presente, a todos los que se consideren con derecho a los bienes dejados por fallecimiento de doña MARIANA FREIRE DE VIDAL, ya sean como herederos o acreedores; para que dentro de dicho término, comparezcan por ante su Juzgado y Secretaría del que suscribe, a deducir sus acciones en forma, bajo apercibimiento de lo que hubiere lugar por derecho.

Buenos Aires, diciembre 22 de 1915. — Jorge Ferrari. 101 v. 6 Feb.

El señor juez de 1.a instancia en lo civil de la Capital de la República, doctor don Roberto Repetto, ha dispuesto se cite, llame y emplace por el término de treinta días, contados desde la primera publicación del presente, a todos los que se consideren con derecho a los bienes dejados por doña MARIA SANTAMARINA DE ECHANDI, ya sean como herederos o acreedores, para que dentro de dicho término comparezcan a deducir sus acciones en forma, por ante su Juzgado y Secretaría del que suscribe, bajo apercibimiento de lo que hubiere lugar por derecho.

Buenos Aires, Diciembre 23 de 1915. — José A. Quirno Costa, secretario. 111 Enero 25.

Por disposición del señor juez de primera instancia en lo civil de la Capital de la República, doctor don Uladislao F. Padilla, se cita y emplaza por el término de treinta días, a contar desde la primera publicación del presente, a todos los que se consideren con derecho a los bienes dejados por fallecimiento de doña MARCELINA ARROUES O MARCELINA ARROUES DE OTHACEHE, ya sean como herederos o acreedores, para que dentro de dicho término, comparezcan por ante su Juzgado y Secretaría del que suscribe, a deducir sus acciones en forma, bajo apercibimiento de lo que hubiere lugar por derecho.

Buenos Aires, Diciembre 30 de 1915. — B. del Castillo Quesada. 130 v. Feb.

CONVOCATORIAS

SOCIEDAD ANONIMA HIPODROMO NACIONAL. — Se convoca a los señores accionistas a la asamblea general ordinaria que tendrá lugar el día 4 de Febrero próximo a las 3.30 de la tarde, en el local de la sociedad, Corrientes 758.

OBJETO DE LA CONVOCATORIA:

1.o Lectura y consideración de la Memoria y Balance correspondiente al Ejercicio de 1915.
2.o Sancionar la distribución de un dividendo.
3.o Fijación de los Honorarios del Síndico.
4.o Renovación del Directorio.
5.o Elección del Síndico y Síndico suplente.
6.o Nombramiento de tres accionistas para aprobar y firmar el acta de la presente asamblea.

Artículo 22: Tres días antes de la asamblea y de 1 a 5 de la tarde, deberán indefectiblemente, estar depositadas en la gerencia, las acciones. Pasado este término sin depositarlas, se perderá el derecho a tomar parte en ella. — Buenos Aires, Enero 15 de 1916. — El Directorio. 194 v. Feb. 4.

LICITACIONES

DIRECCION GENERAL DE IRRIGACION

Llámase a licitación pública hasta el día 3 de Abril de 1916, a las 3 y 30 p. m., para la provisión de un puente metálico de 125 metros de longitud, en 5 tramos. Las bases y condiciones de licitación y juego de planos se obtendrán en la Oficina de Compras de la Dirección General de Irrigación, calle Belgrano 124, 1er. piso.

Buenos Aires, Enero 4 de 1916. — Julio Mallmann, secretario. 136 v. 3 Abril.

Concejo Nacional de Educación

LICITACION

Llámase nuevamente a licitación pública para el día 28 del actual, para la ejecución de las obras de reparación de los edificios escolares de las calles Nerón 3745, Tellier 2436 y Homero 81, de acuerdo con los presupuestos que los interesados podrán consultar todos los días hábiles de 12 a 6 p. m. en la Dirección General de Arquitectura, Rodríguez Peña 935, segundo piso.

La apertura de las propuestas, que deberán ser presentadas escritas a máquina por duplicado y de acuerdo en un todo a lo que al respecto establecen las leyes de sellos y contabilidad, tendrá lugar el día indicado a las 3 de la tarde. — El secretario general. 172-v-28-e

Intendencia Municipal de la Capital

Llámase a licitación para la provisión de 50 mil kilos de pizarra, a entregar en partida y cuyo pago se efectuará de inmediato en letras a noventa días, sin interés. La recepción y apertura de propuestas se efectuará el día 14 de febrero próximo, a las 2 p. m. El pliego de condiciones puede consultarse en la oficina de licitaciones. — Buenos Aires, enero 16 de 1916. 181v27E

PROFESIONALES

MEDICOS

ANALISIS — LABORATORIOS Y FARMACIA — Abierto Día y Noche
SUIPACHA 477 — U. T. 818, Libertad — DOCTORES NELSON

Secretas-Sífilis-Piel
DOCTOR SARACENI (especialista)
Cura rápida de enfermedades secretas, estrecheces uretrales, blenorragia y orquitis. Curación de la sífilis con aplicación sin dolor de 606-914
De 8 a 11 a.m. y de 2 a 9 p.m. CORRIENTES 1771

Doctor CANTARELL — Especialista en las enfermedades de la piel, vías urinarias, secretas de ambos sexos y las propias de las señoras. Tratamiento científico, eficaz y rápido de la neurastenia, debilidad vital y agotamiento.
De 2 a 5 p. m. LAVALLE 910 y 8 a 9 p. m.

Dr. CASTAÑEDA
Garganta, Nariz y Oído
JEFE DE CLÍNICA DE LA ESPECIALIDAD EN EL HOSPITAL DURAND
ESMERALDA 821 — Consultas de 4 a 6 — 210 v. En. 25

Dr. A. F. CELESIA
Cirugía y enfermedades de señoras. De 2 a 4 p. m. — Bartolomé Mitre 1791.

Dr. PICCININI
Especialista en enfermedades secretas: gastro-intestinales y piel. — Consultas de 11 a 12 a. m. y de 4 a 6 p. m. Consultas 5 pesos, aplicaciones del 606 20 $. — Corrientes 1211. 196 v Abril 11.

Dr. W. E. ESCUDERO
Señoras, niños y partos. Lunes y viernes de 4 a 6 p. m. — Arenales 1592. — U. Telef. 238, Juncal.

Dr. A. C. REBUFFO
Enfermos de los ojos
Consultas de 10 a 11 y 2 a 5 p. m.
Bmé. MITRE 1038

Dr. MAMERTO ACUÑA
Profesor de la Facultad de Medicina. Enfermedades de niños. Consultorio de 2 a 4 p. m. MAIPU 311.
208 v. Julio 22.

Dr. ELIZALDE
Especialista en vías urinarias, jefe de clínica del servicio de las enfermedades del riñón, próstata, vejiga, etc., en el hospital San Roque. Consultas de 1 a 6. MAIPU 813. 209 v. 22 Abril.

Dr. A. NOCETI
Enfermedades de los ojos y prescripción de anteojos. De 1 a 6 p. m.
MAIPU 535.

Dr. MARTIN M. TORINO
Médico cirujano. Enfermedades crónicas e internas. Ha trasladado su consultorio a ARENALES 1640. Consultas de 1 a 3. 212 v. Julio 24.

ABOGADOS

Dr. FRANCISCO BEIRO
TALCAHUANO 267 — U. T. 796, Libertad

DOCTOR VICENTE C. GALLO
Estudio: Avenida de Mayo 1411.
U. T. 665 (Libertad)

DOCTOR FERNANDO SAGUIER
Estudio: Florida 440.
U. T. 6087 (Avenida)

DOCTOR TOMAS DE VEYGA
Estudio: Sarmiento 643. U. T. 6060 (Aven)
La Plata, calle 7 N.o 791. U. T. 377, La Plata

DOCTOR LEOPOLDO MELO
Estudio: Bmé. Mitre 311
U. T. 1913 (Avenida) y 1566 (Juncal)

Dr. TOMAS A. LE BRETON
Estudio: Bmé. Mitre 343

Dr. ERNESTO CORVALAN
Estudio: Avenida de Mayo 981
U. T. 3900 (Libertad)

DOCTOR JULIO A. ROJAS
Estudio: Uruguay 543. Dpto. 2.
U. T. 1955, (Libertad)

Estudio de los Dres.
CELESIA Y SILVA
Tucumán 900, U. T. 1465 (Libertad)

DOCTOR LUIS J. ROCCA
Anchorena 626.—U. T. 841 (Mitre)

DOCTOR ELEODORO LOBOS
Estudio: Maipú 462
U. T. 22 (Avenida) y 3710 (Avenida)

DOCTOR EMILIO ZORRAQUIN
Estudio: Cangallo 666
U. T. 270 (Avenida) y 3894 (Juncal)

Doctor Leonardo Pereyra Iraola
Esmeralda 1212, U. T. 1531 (Juncal)
Estudio: Florida 880. U. T. (Av.)

DOCTOR HIPOLITO LEYS
Estudio: Lavalle 930, U. T. 3608, (Lib)

DOCTOR VICTOR M. MOLINA
Estudio: Avenida de Mayo 605
U. T. 4954 (Avenida)

Dr. Antonio Barrera Nicholson
Estudio: Tucumán 1353, U. T. 806 (Libertad)

Dr. DOMINGO E. SALABERRY
Defensa 188

DOCTOR F. NUÑEZ LOZANO
Estudio: Cangallo 673
Unión Telefónica 344 (Avenida)

Doctor Andrés Ferreyra (hijo)
Estudio: Lavalle 1378
Unión Telefónica 4240 (Libertad)

DOCTOR RAUL MANRIQUE
Estudio: Lavalle 750
U. T. 6197 (Avenida) y 357 (Mitre)

DOCTOR JOSE M. GIUFFRA
Estudio: Talcahuano 446

DOCTOR PEDRO A. FOX
Estudio: B. Mitre 754

DOCTOR CARLOS F. MELO
Estudio: Uruguay 546
Unión Telefónica 3754 (Libertad)

DOCTOR M. ALVAREZ COMAS
Abogado
U. T. 3554, Avenida — Sarmiento 63

MUNDO COMERCIAL

EXTERIOR

TRIGO

NUEVA YORK, enero 25. — Trigo colorado americano entrega en mayo (por bushel en centavos oro americano), apertura de hoy: 141 1|8. Clausura anterior 141 5|8.

CHICAGO, enero 25. — Trigo colorado americano, entrega en mayo (precio por bushel en centavos oro americano), apertura de hoy: 13[illegible] 1|4. Clausura anterior: 133 3|4.
Trigo para julio, apertura de hoy: 124 3|4. Clausura anterior: 125 5|8.
Mercado tranquilo.

LIVERPOOL, enero 25. — Trigo colorado americano, entrega en enero-febrero (precio por quarter en chelines), 61|6. lausura atnerior: 61.

MAIZ

CHICAGO, enero 25. — Maíz mixto americano para el mes de mayo (precio por bushel en centavos oro americano), apertura de hoy: 77 7|8. lausura anterior: 78 3|8.

LIVERPOOL, enero 25. — Maíz del Río de la Plata, entrega en enero-febrero (precio por quarter en chelines), 49|3. Clausura anterior: 49|6.

LINO

HULL, enero 25. — Lino, entrega en enero-febrero (precio por quarter de 416 libras, en chelines); 74. Clausura anterior: 74.

CALCUTA, enero 25. — Lino entrega en enero-febrero (precio por quarter de 416 libras en chelines), 80|6. Clausura anterior: 81|6.

DULUTH, enero 26. — Lino, entrega en mayo (precio por bushel en centavos oro americano), apertura de hoy: 240 1|2. Clausura anterior: 240.
Id. entrega en julio, apertura de hoy: 239 1|2. Clausura anterior: 239 1||2.

EXISTENCIAS A FLOTE

LIVERPOOL, enero 25. — Las existencias mundiales a flote, según destinos, se calculan en estas cifras:

Para Reino Unido, trigo y harina 2.228.000 quarters; en la semana anterior: 2.033.000; en el mismo período del año pasado: 1.878.000.

Maíz, esta semana: 1.096.000 quarters; en la semana anterior: 1.031.000; en el mismo período del año pasado: 1.217.000.

—Para Continente, trigo y harina, esta semana: 3.257.000 quarters; en la semana anterior: 3.110.000; en el mismo período del año pasado: 2.337.000.

Maíz, esta semana: 1.000.000 quarters; en la semana anterior: 997.000; en el mismo período del año pasado: 1.509.000 quarters.

MERCADO COMERCIAL DE LONDRES

LONDRES, enero 25.—

Tipo de descuento del Banco de Inglaterra	5 o|o
Consolidados británicos 2 1|2 o|o	59 1|8

Títulos argentinos

Empréstito nacional 1897, 4 o|o, ley 3378	70 —
Bonos Obras de Salubridad, etc., de Bs. Aires 1891, 5 o|o	92 —
Empréstito Argentino de Obras públicas, 1886, 5 o|o	96 3|8
Empréstito Argentino de Conversión 1889, en libras, 4 1|2 o|o	82.—
Empréstito Argentino Interno de 1909, 5 por ciento	86 1|2
Banco Español del Río de la Plata acciones ordinarias	nom.
Province of Buenos Aires 3 o|o to 3 1|2 por ciento Loan of 1906	38 —

BOLSA DE PARIS

PARIS, enero 25.—

Renta francesa, 3 por ciento	61.75
Banco Francés del Río de la Plata, acciones ordinarias	nom.

REVISTA SEMANAL DE EMBARQUES GENERALES

LIVERPOOL, enero 25. — Los embarques mundiales de cereales en la actual semana, comparados con los correspondientes á la semana anterior, á la misma semana del año pasado y desde 1o. de agosto son, según procedencias, los siguientes (en quarters):

Trigo

Norte América (incluso harina), esta semana: 1.217.000; semana anterior, 1.319.000; desde 1o. agosto, 29.515.000.

Argentina: esta semana, 46.000; semana anterior, 48.000; misma semana año pasado, 40.000; desde 1o. agosto, 717.000.

Australia: esta semana, 150.000; semana anterior, 142.000; desde 1o. agosto, 507.000.

India: esta semana (nada); semana anterior, 3.000; misma semana, año pasado. 20.000; desde 1o. agosto, 5.000.

Maíz

Argentina: esta semana, 274.000; semana anterior, 323.000; misma semana, año pasado, 286.000; desde 1o. agosto, 12.005.000.

Sud Africa: esta semana, 59.000; semana anterior, 35.000; desde 1o. agosto, 513.000.

Lino

Argentina: esta semana, 93.000; semana anterior, 44.000; misma semana, año pasado, 65.000; desde 1o. agosto, 1.933.000.

India: esta semana, 24.000; semana anterior, 10.000; misma semana, año pasado, 3.000; desde 1o. agosto, 442.000.

Avena

Las siguientes cifras corresponden al total de los embarques mundiales según fechas:

Esta semana	186.000
Semana anterior	314.000
Misma semana, año pasado	378.000
Desde 1o. agosto	5.492.000

Cebada

Embarques mundiales, en globo:

Esta semana	151.000
Semana anterior	162.000
Misma semana, año pasado	86.000
Desde 1o. agosto	3.840.000

BOLSA DE MONTEVIDEO

MONTEVIDEO, enero 25. — Los valores negociados hoy en la primera rueda del mercado de títulos tuvieron en la clausura estas cotizaciones:

Títulos hipotecarios de la série P., para fin de mes, a 84.

De la misma série, para fin de Febrero, a 84.50.

Títulos Q., para fin de Febrero, a 84.40.

Certificados de la Deuda Interior, a 95.80.

DE MONTEVIDEO

Consideraciones sobre el estado del mercado de cereales en la última semana.

El mercado para trigo ha estado firme y corriente en todo el curso de la semana, habiendo existido muy buena demanda de parte de los compradores y operándose siempre dentro de estos precios:

Superiores del litoral, 100 kilos, $ oro 3.90.
Buenos id id id 3.80 a 3.85.
Regulares id id id 3.50 a 3.70.
Superiores del interior id a 3.85.
Buenos id id id 3.75 a 3.80.
Regulares id id id 3.45 a 3.65.
De fideos bueno a superior según clase de 4.00 a 4.10.
Id regulares 3.60 a 3.80.

En los dos últimos días se ha mostrado la plaza algo más encalmada, notándose a los compradores un poco retraídos, sin duda po. hallarse mejor abastecidos de este artículo.

—Si bien las entradas de maíz no han sido de importancia como salieron a la venta muchos lotes que había en depósito, la oferta ha sido mayor que la demanda, y de ahí que los precios hayan declinado y quede el mercado muy flojo dentro de las cotizaciones que van a continuación:

Cuarentino bueno sano 100 kg. $ 2.35 a 2.45.
Mcrocho bueno a superior id nominal.
Id regular id id.
Común, buenos a superiores id 2.15 a 2.20.
Id regulares id 2.00 a 2.10.

—El mercado para semilla de lino no acusa mayor cambio, señalando solo una pequeña mejora de tres centésimos en el precio de exportación: base 4 o|o cuerpos extraños a $ 4 C3.

—La avena se ha cotizado con mercado pesado por ser las ofertas abundantes y el interés menor. Por las avenas buenas granadas, limpias y nuevas se obtuvieron de $ 2.60 a 2.70, por regulares id de $ 2.40 a 2.50.

—La cebada se cotiza con interés debido a la escasez de la oferta. Los precios por cebada, según clase, con bolsa varían entre $ 3.00 y $ 3.50.

INTERIOR

BOLSA DE COMERCIO

Primera rueda

Cédula Hipotecaria Argentina, de 6 o|o, antigua emisión, al contado: 3.500 a 92.10, 4.000 a 92.40, 1.500 a 92.30; 4.000 a 92.10; total, 13.000.

Id. para enero 26: 10.000 a 92.50, 4.000 a 92.30; total, 14.000.

Id. para fin de mes: 40.000 a 92.20.

Cédula Hipotecaria Argentina (primera serie), al contado: 37.000 a 93, 7.900 a 93.10, 46.500 a 93; total, 91.400.

Cédulas nacionales de la serie H, al contado: 1.000 a 100.90.

Id. de la serie L, al contado: 1.000 a 96.

Crédito Argentino 1905, al contado: 25.000 a 88.80.

Id. para enero 26: 5.000 a 88.50.

Id. para fin de mes: 30.000 a 88.50.

Id. para febrero 29: 50.000 a 89.

Bonos municipales de pavimentación (semestral), al contado: 90.500 a 71.30.

Puerto Sastre (oro), al contado: 500 a 3.10.

Id. para febrero 29: 200 a 3.15.

La Ibero Platense (ordinarias), al contado: 50 a 34.

Banco de Galicia, al contado: 15 a 65.

Banco Español, al contado: 184 a 108.

Banco El Hogar Argentino, al contado: 100 a 165.

Puerto San Nicolás, al contado: 400 a 24.50.

Id. para enero 26: 100 a 24.50.

DEMANDA Y OFERTA DE TITULOS

Hoy se anotaron solicitados en compra, en la Bolsa de Comercio, los siguientes títulos y acciones:

Deuda Interna de Mendoza, Club Mar del Plata, Letras de tesorería de la Municipalidad, Quebrachales Paraguayos, River Plate Quebracho Co., Banco de Buenos Aires, Banco Industrial Argentino, Banco Comercial Italiano, Petróleo Golfo San Jorge, Nafta Comodoro Rivadavia, Grandes Hoteles de Mar del Plata, Deuda Consolidada de la Provincia de Buenos Aires, Marina Mercante Argentina, Depósitos del Banco Francés, Tigre Club, La Franco Argentina (seguros), La Mundial (seguros), Compañía Nacional de Muebles, La Ibero Platense, Banco Español, La Argentina (fábrica de papel), Banco de Pigüé, Nuevo Banco Italiano, Deuda de la Provincia de Buenos Aires (primera serie), 5 o|o, Mercado de Abasto Proveedor, La Primitiva (fábrica de bolsas), Salinas Hermanos (fábrica de bolsas), Compañía General de Fósforos, La Clara (molinos), Banco de España y América, American Quebracho Co., Sociedad Argentina de Edificación.

Se ofrecieron en venta:

Certificados 50 o|o pagado del Banco de la la Provincia de Buenos Aires, Mercado de Hacienda, Compañía Sudamericana de Billetes de Banco, Banco de Italia, La Tandilera, Las Palmas del Chaco Austral, La Edificadora, Banco de Comercio, Italo Argentina de Electricidad, Compañía Sansinena de carnes congeladas, Cervecería Palermo, La Previsora, La Financiera. Prince Georg's Hall. La Primitiva, La Estrella, La Pescadora Argentina, Colonia Alvear, Mercado Central de Frutos, Banco El Hogar Propio, Bodegas y Viñedos Giol, La Vascongada, Talleres Metalúrgicos, Bodegas Arizú, Destilería Germana.

MERCADO DE CEREALES A TERMINO DE BUENOS AIRES

Primera rueda

Sin operaciones.

Registro de contratos

Trigo: 600 toneladas para marzo, a 9.60.

Lino: 100 toneladas para febrero, a 12.90; para marzo, 100 toneladas, a 12.85, 400 toneladas a 12.90; 200 toneladas a 13.

MERCADO DE CEREALES A TERMINO DE ROSARIO

Primera rueda

Sin operaciones.

BOLSA DE CEREALES DE ROSARIO

Cotizaciones oficiales

Trigo nuevo, 79 kilos	$	9.65
Id. id., 78 kilos	„	9.45
Lino	„	12.25
Maíz	„	5.20

BOLSA DE CEREALES

Entrada de hoy en el Once:

Trigo, 18.018 bolsas; maíz, 3.907 id; lino, 208 id; nabo, 418 id; cebada, 1.585 id; centeno, 40 id; triguillo, 60 id; afrecho, 300 id; harina, 1.372 id; pasto, fardos grandes 2.498 y 4.567 chicos.

Ventas efectuadas hoy en la Bolsa de Cereales

Trigo barletta. — 200 bolsa, Once, a $ 9.50; 496 id a 9.40; 290 Sola a 9.35; 440 id a 9.30; 182 id a 9.30; 459 Brian a 9.30; 100 Sola a 9.25; 244 id a 9.25; 314 id a 9.25; 400 id a 9.25; 698 id a 9.05; 207 Buenos Aires a 8.80.

Trigo húngaor. — 426 bolass, Soal, a $ 10.

Trigo ruso. — 760 bolsas, Scla, a $ 9.30; 340 id a 9.00; 642 Once a 8.80; 343 Buenos Aires a 8.80; 650 Once a 8.20.

Trigo tucelas. — 248 bolsas, Once, a $ 9.50.

Ruso y bareltta. — 740 bolsas Sola a $ 9.50.

Cebada. — 170 bolsas Once a $ 5.65; 650 id a 5.40.

Triguillo. — 56 bolsas, Once, a $ 5.80.

Trigo varias clases. — 1.638 bolsas, dársena, al legar, a $ 9.25; 400 Once a 9.20; 390 Buenos Aires a 9.10; 390 id a 9.10; 760 id a 9.00; 59 Sola a 9.00; 269 id a 9.00; 650 Once, a 8.95; 660 id a 8.80; 597 id a 860; 255 id a 8.60; 535 id a 8.85; 277 Sola a 8.65; 400 Buenos Aires a 8.65; 400 id a 8.65; 620 Once a 8.40; 411 Buenos Aires a 8.40; 637 Sola a 8.50; 126 id a 8.50; 751 id a 8.50; 248 id a 8.60; 200 id a 8.30; 1.100 Brian, al legar, a 8.85; 740 Sola a 8.00; 170 Once a 8.00; 114 id a 8.00; 72 Sola a 710.

Lino. — 4.800 bolsas dáresna a $ 13.00; 264 Sola a 12.70; 553 Palermo a 12.60; 118 Buenos Aires a 12.50; 613 Once a 12.30.

Afrecho. — 300 bolsas Once a $ 1.60.

Maíz amarillo. — 380 bolsas, Sola, a $ 5.45; 155 Buenos Aires a 5.40; 330 Once a 5.35; 350 id a 5.30; 244 Buenos Aires a 5.30; 93 Sola a 5.25; 397 Buenos Aires a 5.20;242 Sola a 5.15; 535 id a 5.10; 300 id a 5.10; 200 Palermo a 5.10; 351 Once a 4.90; 484 id a 4.90; 238 Sola a 4.65.

Morccho. — 200 bolsas. Buenos Aires, a pesos 5.05.

Colorado. — 1.165 bolsas Sola a $ 5.15.

Avena. — 840 bolsas, Buenos Aires, a $ 5.10; 250 id a 5.05; 234 Once a 5.00; 575 id a 4.95; 440 Sola a 4.95; 200 id a 4.90; 73 id a 4.90; 527 Brian a 4.90; 484 Once a 4.90; 217 Sola a 4.80; 23 id a 4.70; 238 id a 4.65.

Nabc. — 97 bolsas Buenos Aires a $ 16.20.
,pesosid94155;.9G,shrdlunu etaoin un un n

Entrada de cereales

T. Brian. — Trigo, 24.438 bolsas; maíz, 4.316 bolsa; avena, 11.461 id; cebada, 1.496 id; lino, 395 bolsas.

Sola. — Trigo, 25.175 bolsas; maíz, 8.105 id; lino, 816 id; avena, 4.376 id; cebada, 4.350 id; harina, 490 id; nabo, 114 id; alpiste, 80 id.

Puetro. — Lino, 52.106 bolsas.

Pacífico. — Trigo, 7.282 bolsas; maíz, 830; lino, 2.377 id; avena, 1.339 id; cebada, 480 id; pasto, 314 fardos grandes.

Retiro. — Patatas, 7.199 bolsas; trigo, 987 id; avena, 360 id; maíz, 110 id; harina, 400 id.

Rural. — Trigo, 490 bolsas; lino 464 id; maíz, 850 id; pasto 50 fardos grandes.

Riachuelo. — Trigo, 2.735 bolsas; maíz, 1.280 id; lino, 115 id; avena 460 id; patatas, 1.855 id.

Buenos Aires. — Trigo, 3.726 bolsas; maíz. 5.394 id; avena, 5.384 id.

Total de las entradas: Trigo, 82.851 bolsas; maíz, 24.281 id; lino, 56.631 id; avena, 25.816 bolsas; cebada, 3.942 id.

CAMBIOS BANCARIOS

(Pago en Oro)

BANCO DE LA NACION ARGENTINA

	90 días	Vista	Telegraf.
Sobre Londres	—	48.00	47.7/8
„ Paris	—	5.56	5.55
„ Alemania	—	4.96	4.99
„ Italia	—	6.33	6.27
„ España	—	4.98	4.97
„ Estados	—	104.75	—
„ Chile	—	48.5/8	—
„ Bolivia	—	48 5/8	—
„ Portugal	—	1.31	—
„ Montevideo	—	2.1/8	—

BANCO DE LONDRES Y RIO DE LA PLATA

Sobre Londres	48.5/8	48.00	47.7/8
„ Francia	—	5.55	5.53
„ Italia	—	6.23	6.21
„ España	—	4.97	4.95

BANCO ESPAÑOL DEL RIO DE LA PLATA

Sobre Francia	—	5.57	5.56
„ Inglaterra	—	47.13/16	47.7/8
„ España	—	4.99	4.98
„ Italia	—	6.31	6.25
„ Nueva York	—	104.70	—
„ Portugal	—	1.31	—
„ Bras.	—	20.500	—
„ Alemania	—	5.00	—

BANCO BRITANICO

Sobre Londres	48.5/8	48.00	47.13/16
„ Francia	—	5.57	5.56
„ Italia	—	6.30	—
„ España	—	5.00	—
„ Nueva York	—	104.80	105 20

BANCO DE LONDRES Y BRASIL

Sobre Londres	48.5/8	48.00	—
„ Francia	—	5.55	—
„ Italia	—	6.25	—
„ España	—	4.98	—
„ Portugal	—	1.31	—
„ Nueva York	—	105.00	—
„ Brasil	—	21.300	—

BANCO DE LA PROVINCIA DE BUENOS AIRES

Loudres	—	48.60	—
„ Francia	—	5.56	—
„ Italia	—	6.30	—
„ España	—	5.00	—
„ Alemania	—	5.00	—

BANCO SUIZO SUD-AMERICANO

Sbre Londres	—	48.1/16	—
„ Suiza	—	4.98	—
„ Francia	—	5.59	—
„ Alemania	—	4.96	—
„ Bélgica	—	6.11	—
„ Italia	—	6.37	—
„ España	—	5.01	—
„ Norte América	—	104.70	—

NUEVO BANCO ITALIANO

Sobre Londres	—	48.00	—
„ Francia	—	5.57	—
„ Italia	—	6.30	—
„ España	—	5.00	—
„ Nueva York	—	105	—

BANCO FRANCES E ITALIANO

Sobre Londres	—	47.13/16	47.7/8
„ Francia	—	5.58	5.57
„ Italia	—	6.32	6.31
„ España	—	5.01	5.00
„ Norte América	—	104.95	105.40
„ Brasil	—	21.950	21.900
„ Suiza	—	4.91	4.90

BANCO ALEMAN TRANSATLANTICO

Sobre Alemania	—	5.07	—
„ Bélgica	—	6.28	—
„ España	—	4.99.1/2	—
„ Norte América	—	104.90	—
„ Suiza	—	4.90	—

BANCO POPULAR ARGENTINO

Sobre Londres	—	48.00	—
„ Francia	—	5.56	—
„ Italia	—	6.28	—
„ Alemania	—	4.96	—
„ España	—	4.98	—

BANCO COMERCIAL ITALIANO

Sobre Londres	48.1/2	48.00	47.29/32
„ Francia	5.58	5.56	5.55
„ Italia	6.33	6.31	6.30
„ España	5.00	4.98	4.97
„ Norte América	—	104.80	105.00

BANCO DE ITALIA Y RIO DE LA PLATA

Sobre Londres	—	47.7/8	—
„ Francia	—	5.56	—
„ Italia	—	6.30	—
„ España	—	4.15	—

BANCO DE GALICIA Y BUENOS AIRES

Sobre Londres	—	48.00	48.1/2
„ Francia	—	5.57	5.58
„ Italia	—	6.28	6.13
„ España	—	5.01	5.1/2

BANCO GERMANICO DE LA AMERICA DEL SUR

Sobre España	—	5.00	—
„ Alemania	—	5.07	4.81
„ Suiza	—	4.92	—
„ Dinamarca	—	3.35	—
„ Holanda	—	2.13	—
„ Nueva York	—	104.80	105.35
„ Bélgica	—	6.22	—

BANCO HOLANDES DE LA AMERICA DEL SUR

Sobre Londres	—	48.00	47.15/16
„ Paris	—	5.58	5.57
„ Italia	—	6.31	6.30
„ España	—	5.01	5.00
„ Alemania	—	5.08	5.07
„ Holanda	—	2.15	2.14
„ Países Escandinavos	—	1.50	1.49
„ Norte América	—	104.90	105.00

BANCO FRANCES DEL RIO DE LA PLATA

Sobre Londres	—	48.1/16	47 15/16
„ Francia	—	5.58	5.57
„ España	—	5.00	4.99
„ Estados Unidos	—	104.60	105.00
„ Italia	—	6.31	6.29

MERCADO CENTRAL DE FRUTOS

Enero 15 de 1916.

Se descargaron en este mercado 182 vagones con los siguientes frutos:

437.864 kilos de lana; 2395 atados de cueros lanares; 4111 cueros vacunos; 964 cueros de potros; 124 bultos de cerdas; 31 cascos de grasa; 67 atados de cueros varios.

VENTAS DE HOY

Lana cruza gruesa: 4000 kilos Sud 1700 $; 3000 1650; 3000 1600; 2000 1550; 4000 Sud 1500; 10.000 Pampa 1450; 4000 1400; 3000 1300.

Cruza mediana: 1000 kilos Entre Ríos 1600 pesos; 2000 Sud 1650; 3000 Oeste 1520; 4000 Pampa 1400; 2000 Oeste 1350.

Cruza mediana y gruesa: 2000 kilos Sud 1580; 1000 1550; 2000 Oeste 1400; 2000 Sud 1250.

Cruza fina y mediana: 3000 kilos Sud 1500; 10.000 Pampa 1400; 10.000 1350; 8000 Pampa 1250.

Cruza fina: 3000 kilos Oeste 1500 $; 5000 Pampa 1450; 4000 1400; 7000 1300; 2500 Entre Ríos 1500.

Mestiza fina: 500 kilos Entre Ríos 1200; 1000 Sud 1100; 4000 Pampa 1000; 18.000 Chubut 900; 10.000 Pampa 900; 5000 850; 5000 850.

Segunda esquila: 15.000 kilos $ 1350; 4000 1200.

Borregas. — 5000 nilos, pesos 14.50; 12 id. 14; 20 mil id. 13.50; 4 mil id. 13.20; 14 mil id. 13; 3 mil id. 12; 2 mil id. 12; 1 mil id. 11.50; 2 mil id. 11.

Pieles lanares consumo. — 300 kilos, pesos 1.20; 500 id. 1.18; 700 id. 1.17; 500 id. 1.16; 1300 id. 1.15; 300 id. 1.14; 500 id. 1.13; 1200 id. 1.12; 1500 id. 1.10; 2 mil id. .08; 300 id. .07; 200 id. 1.06; 1400 id. 1.05; 700 id. 1.02; 1500 id. 0.97; 500 id. 0.95; 300 id. 0.90; 500 id. 0.85.

Mortecino. — 900 kilos, pesos 1; 1 mil id. 0.98; 1100 id. 0.97; 500 id. 0.96; 2 mil id. 0.95; 300 id. 0.94; 600 id. 0.93; 1500 id. 0.92 1500 id. 0.90; 250 0id. 0.88; 300 id. .87; 200 id. 0.86; 1500 id. 0.85; 800 id. 0.82; 2 mil id. 0.80; 500 id. 0.75; 200 id. 0.70; 300 id. 0.65.

Pieles y lanares corto y pelado consumo.— 300 kilos, pesos 0.70; 500 id. 0.68; 500 id. 0.65; 500 id. 0.65; 300 id. 0.62; 1500 id. 0.60; 1500 id. 0.55; 1200 id. 0.50; 400 id. 0 45.

Mortecino. — 400 kilos pesos 0.50; 500 id. 0.40; 700 id. 0.45; 200 id. 0.42; 1800 id. 0.40; 1500 id. 0.35; 2 mil id. 0.30; 400 id. 0.25.

Santa Cruz. — 1000 kilos, pesos 0.93.

Cueros vacunos. — 290 c. pesos 15.70; 100 id. 15; 500 id. 15.50; 150 id. 15.40; 200 id. 15.20; 200 id. 15; 100 id. 14.80; 100 id. 14.70 150 id. 14.50; 50 id. 14.30; 100 id. 14.20; 150 id. 14; 200 id. 13.60; 100 id. 13.50; 150 id. 13; 100 id. 12.70; 25 0id. 12.50; 100 id. 12.

Becerros. — 100 c. pesos 17.50; 180 id. 17.30; 200 id. 17.20; 200 id. 17; 150 id. 16.50.

Nonatos. — 50 c. pesos 14.50; 120 id. 14.30 200 id. 14.20; 150 id. 14; 100 id. 13.50.

Potros. — 150 c. $ 8.50; 120 c. $ 8.40; 100 c. $ 8.30; 150 c. $ 8.20; 200 c. $ 8.

Cerdas. — 300 k. $ 13.50; 500 k. $ 13; 400 $ 12.50; 500 k. $ 12; 600 k. $ 11.50; 800 k. $ 11; 500 k. $ 10.50; 400 k. $ 10.20; 500 k. $ 10; 200 k. $ 9.

Corderitos. — 10 d. $ 1.30; 90 d. $ 1.20; 50 d. $ 1.10; 20 d. $ 1.

Nutria. — 20 k $ 2.50; 100 k. $ 2.30; 150 k. $ 2.20; 100 k. $ 2; 50 k. $ 1.70; 50 k. $ 1.50.

Cabras. — 200 k. $ 16.50; 500 k. $ 16; 300 k. $ 15.50; 100 k. $ 15.

Liebres. — 100 c. $ 0.18; 150 c. $ 0.15.

Sebo derretido. — 10 c. $ 4.55; 8 c. $ 4.50; 5 c. $ 4.40.

Sebo pisado. — 5 c. $ 3.40; 12 c. $ 3.30; 7 c. $ 3.20.

Zorros. — 20 c. 0.90; 50 c. $ 0.80; 10 c. $ 0.50.

MERCADO DE ABASTO PROVEEDOR

Se han descargado durante la mañana de hoy en este mercado, 125 chatas y 263 carros con un total de 655.200 kilos de verdura y 315.000 kilos de fruta, 34 pichoneras con aves y 29 cajones de huevos.

Sigue manteniéndose precios bastantes buenos para toda clase de mercadería.

Los precios corrientes del día fueron los siguientes:

Bananas brazileras, cacho de $ 0.80 a 1.50.
Manzanas, cajón de $ 7.50 a 9.
Duraznos s|clase, canasto de $ 4.50 a 12.
Ciruelas, canasto, de $ 3.50 a 10.
Limones, cajón de $ 6 a 7.50.
Ananás, docena de $ 4 a 4.80.
Naranjas, el mil de $ 28 a 28.
Id. Valencia, cajón de $ 7.50 a 8.50.
Sandías, el ciento de $ 13.50 a 27.50.
Castañas, los 10 kilos de $ 2.50 a 3.
Tomates, cajón de $ 0.60 a 1.50.
Zapallo criollo, docena de $ 4.50 a 6.50.
Papas la bolsa de 2.80 a 4.50.
Porotos manteca 10 kilos, de $ 1.50 a 2.80.
Repollos en general, de $ 0.50 a 1.30.

MERCADO DE VACUNOS (LINIERS)

Enero 25 de 1916.

Ningún cambio que merezca consignarse experimentó hoy el mercado. A pesar de que la entrada no revistió mayor importancia, las transacciones se realizaron con plaza floja para todas las categorías, a excepción de los lotes compuestos por haciendas nuevas de buena gordura y clase, que encuentran mercado más animado.

La entrada de hoy en este mercado fué de 3.912 cabezas, clasificadas en la siguiente forma: novillos, 2.230; vacas, 1.190; terneros, 480; bueyes, 12; porcinos entraron 355.

Los precios corrientes de la mañana fueron los siguientes:

Bueyes frigorífico, de		a 193.—
Bueyes consumo, de	90.—	a 165.—
Novillos esp. frigorífico, de		a 210.—
Novillos m. g. frigorífico, de	180.—	a 200.—
Novillos consumo, de	60.50	a 175.—
Novillitos consumo, de	35.—	a 127.—
Vacas consumo, de	35.—	a 155.—
Vaquillonas consumo, de	30.—	a 116.—
Terneros consumo, de	18.—	a 73.—

Para porcinos los precios variaron entre $ 0.31 a $ 36 ½ el kilo.

VENTAS DE HOY

Arzeno y Hermanos, Fortunato B.—
6 novillos c. gorda, E. Ríos . . . . 128.—

Anasagasti Juan—
11 novillitos b. carne, Santa Fe . . . . 70.—
5 torunos c. gorda, Santa Fe . . . . 120.—
17 vacas b. carne, Santa Fe . . . . 72.—
4 vacas flacas, Santa Fe . . . . 50.—
4 terneros regulares, Santa Fe . . . . 50.—
2 terneros regulares, Santa Fe . . . . 30.—

Almanza Guillermo—
30 novilos g. y c. gorda, Monte . . . . 145.—

2 vaquillonas flacas, Lobería . . . . 65.—
1 vaquillona flaca, Lobería . . . . 40.—

Benítez y Murré—
3 vacas g. y c. gorda, Las Heras . . 110.—
4 vacas c. gorda, Las Heras . . . . 86.—
1 vaca flaca, Las Heras . . . . 65.—
1 vaquillona c. gorda, Las Heras . . 85.—
11 vacas c. gorda, Santa Fe . . . . 81.—
4 vacas b. carne, Santa Fe . . . . 76.—
1 vaca b. varne, Santa Fe . . . . 70.—
10 terneros regulares, Santa Fe . . . 40.—

Benzley Manuel y Rodolfo—
76 vacas c. gorda, Magdalena . . . . 105.—
12 vacas flacas, Magdalena . . . . 65.—

Cucullu Felipe L.—
28 novillos c. gorda, Córdoba . . . . 110.—
24 vacas c. gorda, Córdoba . . . . 90.—
54 terneros regulares, Córdoba . . . . 40.—

Curutchet Juan—
18 novillos gordos Lincoln . . . . 185.—
19 novillos gordos ídem . . . . 175.—
38 vacas dem Lincoln . . . . 130.—
20 vacas g. y c. gorda Gral. Pintos . . 122.—
23 vacas id. id. Gral Pintos . . . . 120.—
5 novillos ídem ídem ídem . . . . 145.—
8 novillos carne gorda ídem . . . . 110.—

Costa y Fayanás—
2 novillos m. gordos, C. Tejedor . . 200.—
5 novillos g. y c. gorda, C. Tejedor . 160.—
1 novillito c. gorda, C. Tejedor . . . 90.—
1 novillito b. carne, C. Tejedor . . . 70.—
5 vacas c. gorda, C. Tejedor . . . . 100.—
3 vacas b. carne, C. Tejedor . . . . 70.—
1 ternero regular, C. Tejedor . . . . 35.—

Córdoba e hijo, Pedro—
10 novillos g. y c. gorda, Suipacha . . 1[illegible].—
4 vacas g. y c. gorda, Suipacha . . . 115.—
1 vaca g. y c. gorda, Suipacha . . . 120.—
1 ternero bueno, Suipacha . . . . 60.—
3 vaquillonas c. gorda, Suipacha . . . 95.—
1 vaca especial, Suipacha . . . . 150.—

Devoto y Cía., Tomás—
22 vaquilonas c. flacas, R. Oriental . . 30.—
2 bueyes c. flacos, R. Oriental . . . 90.—
21 novillitos c. flacos, R. Oriental . . 35.—
13 terneros mamones, R. Oriental . . . 5.—
24 terneros mamones, R. Oriental . . . 5.—
20 novillitos c. flacos, R. Oriental . . 54.—
100 vacas c. flacas, R. Oriental . . . 35.—
20 vacas c. flacas, R. Oriental . . . 35.—
30 vacas c. flacas, R. Oriental . . . 55.—

Guillón y Cía., Rodolfo—
88 novillos g. y c. gorda, Madariaga 160.—
12 novilos c. gorda, Madariaga . . . 110.—

Goñi e hijos, Ignacio—
3 novillitos b. carne, Lugones . . . 75.—
20 novillos g. y c. gorda, Lugones . . 148.—

Gioja y Etchart—
21 novillos g. y c. gorda, Santa Fe . 115.—
3 novillos g. y c. gorda, Santa Fe . 155.—
16 novilos c. gorda, E. de la Cruz . . 138.—
1 buey gordo, E. de la Cruz . . . . 193.—
1 vaca gorda, E. de la Cruz . . . . 135.—

Gibson Hermanos—
19 vacas c. gorda, G. Lavalle 84.50
19 vacas c. gorda, G. Lavalle . . . . 82.—
20 vacas c. gorda, G. Lavalle 82.50
2 vaquillonas flacas, G. Lavalle . . . 61.—

Iglesias José María—
8 bueyes g. y c. gorda, Río Negro . 165.—
10 novillos c. gorda, Río Negro . . . 135.—
7 novillos c. gorda, Río Negro . . . 115.—
19 novillitos c. gorda, Río Negro . . . 87.—

Lanús Florencio y Alfredo E.—
17 novillos gordos, Madariaga . . . . 180.—
1 novillo c. gorda, Madariaga . . . . 133.—

Lynch y Cía., Leandro—
20 novilos g. y c. gorda, Pieres . . . 160.—
23 novilos c. gorda, Pieres . . . . 130.—
7 vacas c. gorda, Mar Chiquita . . . 105.—
2 vacas b. carne, Mar Chiquita . . . 70.—
15 vacas flacas, Mar Chiquita . . . . 25.—
30 terneros regulares, Mar Chiquita . . 40.—

Lalor Juan—
3 vacas c. gorda, Santa Fe . . . . 80.—
2 novillitos c. gorda, Santa Fe . . . 77.—
3 terneros buenos, Santa Fe . . . . 50.—
5 vaquillonas flacas, Santa Fe . . . 65.50
3 vacas g. y c. gorda, Santa Fe . . 106.50
5 novillitos flacos, Santa Fe . . . . 62.—
2 vacas flacas, Santa Fe 66.50
2 terneros regulares, Santa Fe . . . 20.—
31 novillitos c. gorda, añuelas . . . 131.—
25 novillos c. gorda, Cañuelas . . . 117.—
29 novillos c. gorda, Cañuelas . . . 114.—
5 novillos g. y c. gorda, La Pampa . 143.—
15 novillos c. gorda, La Pampa . . . 138.—
10 novillitos c. gorda, Córdoba . . . 87.—
12 novillitos g. y c. gorda, Córdoba . 104.—
10 novillitos g. y c. gorda, Córdoba . 105.—
12 novillitos c. gorda, Córdoba . . . 138.—
3 novillios g. y c. gorda, La Pampa 153.—
3 vacas especiales, La Pampa . . . 151.—
9 novillos c. gorda, La Pampa . . . 137.—
18 novilos g. y c. gorda, La Pampa . 146.—
44 novillos gordos, Lobería . . . . 190.—
8 vacas m. gordas, Córdoba . . . . 145.—
6 vacas gordas, Córdoba . . . . 135.—
5 vacas gordas, Córdoba . . . . 135.—
5 vacas g. y c. gorda, Córdoba . . . 125.—

Lanusse Pedro y Antonio—
6 novillitos flacos, Santa Fe . . . . 61.—
2 terneros regulares, Santa Fe . . . 33.—
3 novillitos c. gorda, Santa Fe . . . 80.—
5 novillitos b. carne, Santa Fe . . . 75.—
3 terneros regulares, Santa Fe . . . 28.—
1 vaca b. carne, Santa Fe . . . . 74.—
1 vaquillona flaca, Santa Fe . . . . 63.—
1 toro c. gorda, Santa Fe . . . . 113.—
2 novillos flacos, Santa Fe . . . . 78.—
2 vacas c. gorda, Santa Fe . . . . 80.—
13 novillos flacos, Santa Fe 68.50
4 novilos c. gorda, Santa Fe 116.50
5 vacas c. gorda, Santa Fe 93.50
7 vacas b. carne, Santa Fe 71.50
4 vacas c. gorda, Santa Fe . . . . 81.—
8 novillitos b. carne, Santa Fe . . . 77.50
6 novillitos flacos, Santa Fe 64.50
22 terneros regulares, E. Ríos 32.50
1 vaquillona flaca, E. Ríos . . . . 60.—
13 vacas c. gorda, E. Ríos . . . . 88.—
15 vacas b. carne, E. Ríos 68.50
12 vacas b. carne, E. Ríos . . . . 77.—
5 vacas c. gorda, E. Ríos . . . . 96.—
10 vacas c. gorda, E. Ríos 91.50
20 novillos regulares, E. Ríos . . . 26.50
4 vaquillonas b. carne, T. Lauquen . . 69.—
6 vacas gordas, T. Lauquen 127.50
7 vacas c. gorda, T. Lauquen 100.50
5 novillos g. y c. gorda, T. Lauquen . 155.—
20 terneros regulares, Monte . . . . 36.—
15 terneros regulares, Monte . . . . 18.—
10 vacas c. gorda, órdoba 99.50
1 vaca c. gorda, órdoba 88.50
7 novillitos c. gorda, órdoba 77.50
22 vacas gordas, San Luis . . . . 128.—
8 novillos c. gorda, Bolívar 129.50
4 vacas gordas, Bolívar . . . . 130.—
1 vaquillona b. carne, Bolívar . . . 66.—
2 nuovilos c. gorda, Bolívar 112.50
4 vaquillonas c. gorda, Bolívar . . . 92.—
4 novillos flacos, Bolívar 60.50
8 novillos g. y c. gorda, Viamonte . 150.—
1 novillo c. gorda, Viamonte . . . . 139.—
1 novillo b. carne, Viamonte 90.50
5 vacas b. carne, E. Ríos 79.50

Lizarralde Hermanos—
80 novillos g. y c. gorda, Santa Fe . 153.—

Mantel y Cía.—
60 vacas m. gordas, Lincoln . . . . 143.—

Mihura Hermanos—
13 novilos gordos, E. Ríos . . . . 175.—
2 toros g. y c. gorda, E. Ríos . . . 155.—
20 novillos c. gorda, E. Ríos . . . . 120.—
20 novillos c. gorda, E. Ríos . . . . 120.—
10 novilos c. gorda, E. Ríos . . . . 118.—
10 novilos c. gorda, E. Ríos . . . . 118.—
30 novillos c. gorda, E. Ríos . . . . 118.—
2 novillos c. gorda, E. Ríos . . . . 130.—
2 novillitos g. y c. gorda, E. Ríos . 110.—
30 novillitos g. y c. gorda, E. Ríos . 107.—
87 novillitos g. y c. gorda, E. Ríos . 100.—

Matheu y Cía.—
18 novillos g. y c. gorda, Juárez . . . 147.—
1 novillo g. y c. gordo, Juárez . . . 170.—
1 toruno b. carne, Juárez . . . . 90.—
1 novillo b. carne, Juárez . . . . 90.—

Nale Repetto y Cía.—
22 novillos carne gorda Matanza . . . 106.—
5 novillos ídem C. Casares . . . . 141.—
1 novillo ídem C. Casares . . . . 113.—
10 novillos buena carne ídem . . . . 35.—

4 vacas g. y c. gorda idem . . . . . 112.—
1 vaca carne gorda idem . . . . . 87.—
9 vaquillonas carne gorda idem . . . . . 140.—
1 toro carne gorda idem . . . . . 135.—

Patrón Costas y Peró—

77 novillos gordos Entre Ríos . . . . . 185.—
3 toros g. y c. gorda idem . . . . . 170.—
27 vaquillonas carne gorda Caseros . . . . 82.—

Peña y Cía. Julio L.—

54 novillos especiales Santa Fe . . . . . 210.—
22 novillos carne gorda Córdoba . . . . . 135.—
46 vaquillonas gordas C. Tejedor . . . . . 116.—

Rubín, Cesario Zubiaurre y C.—

60 novillos gordos Magdalena . . . . . 179.—
24 novillitos m. gordos Guaminí . . . . . 127.—

Salaberry y Bercetche—

4 vaquillonas b. carne Córdoba . . . . . 72.—
2 vaquillonas g. y c. gorda idem 109.50
7 vaquillonas buena carne idme . . . . . 72.—
2 terneros buenos idem 51.50
2 vacas g. y c. gorda idem 111.50
1 toro uena carne idem . . . . . 93.—
2 vacas carne gorda Córdoba . . . . . 87.—
3 vacas gordas Córdoba 133.50
12 novillos flacos Córdoba . . . . . 84.—
14 novillitos buena carne Córdoba 77.50
13 novillitos buena carne idem 69.50
1 vaca buena carne Entre Ríos 65.50
9 vacas carne gorda E. Ríos . . . . . 74.—
19 vacas carne gorda idem 929.50
3 vacas buena carne idem. . . . . 75.—
15 novillos carne gorda idem . . . . . 122.—
8 novillos carne gorda B. Mitre . . . . . 113.—
7 novillos buena carne B. Mitre . . . . . 98.—
18 terneros regulares Entre Ríos . . . . . 44.—
22 terneros buenos E. Ríos . . . . . 51.—
20 vacas buena carne E. Ríos 72.50
20 vacas buena carne dem . . . . . 65.—
12 terneros buenos Monte . . . . . 63.—
15 terneros buenos Monte . . . . . 62.—
16 terneros buenos Monte . . . . . 53.—
15 terneros regulares Monte . . . . . 43.—
13 terneros regulares Monte . . . . . 44.—
2 vacas carne gorda E. Ríos 82.50
5 vacas flacas Entre Ríos . . . . . 60.—
3 terneros regulares Entre Ríos . . . . . 19.—
5 terneros regulares idem 39.50
1 ternero gordo idem . . . . . 73.—
10 terneros regulares idem 34.50
6 vaquillonas buena carne idem . . . . . 70.—
4 vaquillonas flacas idem . . . . . 40.—
2 vacas flacas E. Ríos 62.50
6 terneros buenos idem . . . . . 56.—
10 terneros buenos idem . . . . . 55.—
4 vaquillonas flacas idem . . . . . 50.—
1 novillo carne gorda G. Belgrano . . . . 120.—
14 novillos idem idem idem . . . . . 170.—
7 bueyes carne gorda idem . . . . . 110.—
7 bueyes carne gorda idem . . . . . 140.—
20 novillos carne gorda idem 139.50
22 novillos carne gorda Entre Ríos 109.50
6 novillos carne gorda Magdalena . . . . 100.—
12 novillos carne gorda idem . . . . . 120.—
48 novillos carne gorda Magdalena . . . . 140.—
17 novillos carne gorda Magdalena . . . . 131.—

Santamarina e hijos—

1 vaca carne gorda T. Lauquen . . . . . 105.—
8 vacas g. y c. gorda T. Lauquen . . . . . 118.—
5 novillos b. carne idem . . . . . 90.—
1 vaca gorda idem . . . . . 135.—
1 novillo carne gorda idem . . . . . 140.—
5 novillitos flacos idem . . . . . 55.—
4 vaquillonas carne gorda idem . . . . . 90.—
8 novillitos b. carne Pehuajó . . . . . 73.—
8 terrenos regulares Pehuajó . . . . . 35.—
6 vacas g. y c. gorda idem . . . . . 105.—
48 terneros regulares idem . . . . . 35.—
5 terneros regulares idem . . . . . 35.—

Roodger y Cía. Gmo. H.—

20 vaquillonas buena carne Villegas . . . . 67.—

Trelles José María—

80 novillos gordos C. Casares . . . . . 195.—
48 vacas gordas C. Casares . . . . . 120.—

Unzué Alzaga y Cía.—

34 novillos carne gorda Bolívar . . . . . 135.—
4 novillitos buena carne idem . . . . . 79.—
7 vaquillonas carne gorda idem . . . . . 79.—
50 novillos idem Santa Fe . . . . . 135.—

Urtasun e hijos Martín—

51 novillos c. gorda Quemu Quemu . . . . 125.—
31 novillos mruza gorda idem . . . . . 115.—

VENTAS DE CERDOS

Arzeno y Hno. Fto. B.—

20 cerdos especiales Villegas, el klio . . . 0.36

Devoto y Cía. Tomás—

65 cerdos especiales Caseros 0.36 1/2

Lanusse Pedro y Antonio—

25 cerdos buenos Pehuajó 0.32

Peña y Cía. Julio L.—

50 cerdos buenos Córdoba 0.31

Salaberry y Bercetche—

46 cerdos especiales 25 de Mayo 0.35
20 lechones idem idem 4.70

MERCADO DE LANARES (Tablada)

Con mercado algo más animado dentro de la flojedad de cotizaciones que anunciamos ayer, se realizaron las negociaciones en la mañana de hoy.

No obstante tratarse de una entrada moderada, los compradores, continuaron haciendo sus compras con precios bajos comparados con los pagados no hace muchos días; hoy sin embargo al finalizar las cotizaciones se nota una ligera reacción en la liberalidad de la venta para la hacienda, muy especial, pero siempre dentro del mismo márgen de precios más o menos de ayer siendo de presumir que si en los próximos días, los arribos se mantienen más bien reducidos que elevados, no ha de tardar para que las cotizaciones se presenten más favorables.

Para capones de frigorífico sus cotizaciones variaron entre $ 15.80 a 16, por aquéllos lotes muy especiales, y de $ 13.50 a 15 por buenas capensadas.

El precio más alto del día fué pagado a los señores Bargo, Lascurain y Etchegaray, por un lote de ovejas a $ 20, procedentes de Bonifacio.

La entrada del día fué de 7906 animales, habiéndose vendido durante la mañana 7052 cabezas, repartidas en esta forma:

La Plata Cold Storage 1602, Las Palmas 960, Compañía Sansinena 934, La Blanca 1044, Argentino Central 273, Armour 504, The Smithfield 759 y 1486 para los matarífes locales.

Los precios extremos de la mañana fueron los siguientes:

Capones para frigorífico, desde	$	11.50 a 16.—
Id. para matadero	"	16.30 a 16.70
Ovejas para matdaero	"	10.50 a 20.—
Borregos para matadero	"	5.80 a 7.50
Id. para frigorífico	"	9.70 a 13.—
Corderos para frigorífico	"	8.20 a 10.80
Corderos para matadero	"	3.50 a 7.50

VENTAS PARA HOY

Bargo, Lascurain y Etchegaray—

38 ovejas Matadero Canals 14.10
42 capones Frigorífico idem . . . . . 14.—
10 ovejas Matadero Bonifacio . . . . . 20.—
98 corderos Frigorífico Bonifacio . . . . . 12.—

Bellocq e Hita—

73 corderos Frigorífico Girodias . . . . . 10.—
87 corderos Matadero idem 7.30

Arizzi y Begues—

220 capones Frigorífico Timote 15.30

Estrugamou Fernando—

43 capones Frigorífico Tres Algarrobos . . . 15.—
27 borregos Frigorífico idem . . . . . 12.—

La Ganadera—

437 borregos Frigorífico Bonifacio . . . . . 13.—
23 borregos Matadero idem 7.40
72 borregos Frigorífico Bolívar 11.10
22 ovejas Matadero Bolívar 14.50

Lanusse Pedro y Antonio—

60 ovejas Matadero M. Cazón . . . . . 19.—
74 ovejas Matadero idem 15.80
11 ovejas Matadero Quemu Quemu 12.50
199 corderos Frigorífico idem 10.30
30 capones Frigorífico Cazón . . . . . 16.—
140 borregos idem Cazón 12.30

Trelles José María—

180 capones Frigorífico Daireaux 15.70

Cucullo Felipe L.—

174 borregos Frigorífico Azcuénaga 9.70

Peña y Cía. Julio L.—

108 capones Frigorífico América 13.20

Wallace y Cía.—

90 capones Frigorífico Calfucurá . . . . . 13.—

Lizarralde Hnos.—

155 corderos Frigorífico Mackenna . . . . . 8.—
117 corderos Mat. Mackenna 6.50

Thompson y Cía. Enrique A.—

140 corderos Frigorífico Guanaí 9.20

Maraspin Andrés—

35 ovejas Matadero América 17.30
51 ovejas Matadero idem 15.30
84 capones Frigorífico América 14.50
218 corderos Frigorífico idem 9.30

Otaegui y Cía. M.—

259 capones Frigorífico Lavalle 14.50

Lalor Juan—

59 capones Matadero M. Cazón 16.70
110 capones Frigorífico La Chispa 14.50
20 borregos Frig. idem 10.60

Almanza Guillermo—

19 ovejas Matadero Villegas 14.20
93 borregos Frigorífico idem 11.20
87 ovejas Matadero idem 10.50

Unzué Alzaga y Cía.—

100 corderos Mat. S. Antonio 4.10
99 corderos Matadero S. Antonio 3.50
57 corderos Mat. S. Antonio . . . . . 2.—
239 boregos Frigorífico San Antonio 10.50

Mantel y Cía.—

98 capones Frigorífico Pico . . . . . 15.—
27 capones Frigorífico idem . . . . . 13.—
65 corderos idem idem 10.20

Elordy y Cía. J.—

448 borregos Frigorífico Trevolares . . . . 13.—

Rubín, Cesario y Zubiaurre—

199 capones Matadero Bonifacio 16.30
196 capones Frigorífico A. Jonte 15.50

Urtasun e hijos Martín—

167 corderos Mat. La Larga 7.50
152 corderos Frigorífico La Larga 10.80

Salaberry y Bercetche—

197 capones Frigorífico Tronge 15.50
13 capones idem América 12.50
49 corderos idem idem . . . . . 10.—
69 corderos Matadero idem . . . . . 7.—
344 corderos Frigorífico Quemu Quemu . . . 11.50
40 ovejas Matadero idem idem 10.70
20 ovejas Matadero idem 10.70
131 corderos Frigorífico América 9.80
71 corderos Matadero idem 6.50
194 capones Frigorífico Quemu Quemu . . . 13.30
160 ovejas Matadero idem 10.70

Picque Napp y Cía.—

212 capones Frigorífico América 11.80
142 capones idem idem 11.50

Avello y Cía. S.—

14 ovejas Matadero Elordi 12.50
69 corderos Matadero idem 4.30
74 borregos Matadero idem 7.50
39 borregos Matadero idem 5.80

Santamarina e hijos—

20 corderos Frigorífico Cerrito 8.20
50 corderos Matadero idem 5.30
180 corderos Matadero idem 5.30

Devoto y Cía. Tomás—

73 capones Frigorífico Las Flores 12.30
32 corderos Matadero E. Ríos 5.70

ASAMBLEAS

Se ha convocado a los señores accionistas de las siguientes sociedades:

"Hecto" (S. A.), para la asamblea general ordinaria que tendrá lugar mañana a las 9 p. m., en Rivadavia 1255.

"Tubos Mannesmann Ltda.", para la asamblea general ordinaria que debe celebrarse mañana a las 5 p. m., en Sarmiento 361.

"Compañía Elaboración de Fibras de Lino", para la asamblea extraordinaria de primera convocatoria que tendrá lugar mañana a las 3 p. m., en Defensa 419.

REMATES DE ESTA NOCHE Y MAÑANA

Judiciales. — Inmuebles

Casa en Callao 1592-96. Base, $ 122.351.08. Mañana, a las 3 p. m. — Publio C. Massini y Cía.

—Casa en Belgrano. Base, $ 9.000. Mañana, a las 4 p. m. — Carlos Olmi.

—Casa en Cevallos 959. Base, $ 12.000. Mañana, a las 4 p. m. — El mismo.

—Terrenos de Isla en Entre Ríos. 899 hectáreas. Sin base.

—Terreno en Morón. 8.750 metros cuadrados. Sin base.

—Terreno para edificar, en Mar del Plata. Sin base. Mañana, a las 4 p. m. — Adolfo Calvete.

—Campos en Coronel Pringles. 6.941 hectáreas. 20 lotes. Bases, $ 12.250, 18.000, 16.750, 20.250, 18.000, 17.750, 16.750, 16.750, 16.750, 16.750, 16.750, 15.000, 13.250, 13.250, 13.250, 11.750, 11.750, 11.750 y 11.750, o sea de 38.80 a 50 pesos por hectárea. Mañana, a las 3 p. m. — Manuel Castellar.

—Isla en el Delta (Paraná). 100 hectáreas. Base, $ 41.340. Mañana, a las 3 p. m. — Publio C. Massini y Cía.

—Casa en La Plata. Base, $ 50 metro cuadrado. Mañana, a las 4 p. m. — Carlos Olmi.

—Chacra en Bahía Blanc. 34 hectáreas. Pesos 386.66 cada una. Mañana, a las 4 p. m. — El mismo.

—Dos casas en San Nicolás (Buenos Aires). Base, $ 15.000. Mañana, a las 4 p. m. — El mismo.

—Campo plantado y edificado en el Saladillo. 1.059 hectáreas. Sin base. Mañana, a las 4 p. m. — El mismo.

—Estancia en Corrientes. 796 hectáreas. Base, $ 15.137. Mañana, a las 3 p. m. — Peralta Martínez y Serna.

—Campo en Córdoba. 712 hectáreas. Base, $ 73.000. Mañana, a las 4 p. m. — Mario Seeber.

—Casa quinta en Temperley. Base, $ 30.000. Mañana, a las 4 p. m. — El mismo.

—Propiedad en Carlos Pellegrini 650. Base, $ 65.000. Mañana, a las 3 p. m. — Bravo Barros y Cía.

—Casa en Belgrano. Base, $ 18.000 Mañana, a las 3 p. m. — Adolfo Bullrich y Cía.

—Campo en La Magdalena (Buenos Aires). 447 hectáreas. Base, $ 73.100. Mañana, a las 3.30 p. m. — M. J. Guiraldes (hijo).

—Casa en Charcas 2364-68. Base, $ 48.000. Mañana, a las 3 p. m.

—Casa en Charcas 2370-72. Base, $ 57.000. Mañana, a las 3 p. m.

—Casa en Barracas. Base, $ 24.000. Mañana, a las 3 p. m. — Bravo Barros y Cía.

—Casas en Av. Chiclana 3615-17. Base, pesos 10.000. Mañana, a las 4 p. m.

—Casa en Caseros 2566. Base, $ 18 la vara.

—Casa en Cochabamba 1522. Base, $ 12.000. Mañana, a las 4 p. m.

—Terreno en Av. Vélez Sársfield 67. Base, $ 46.420. Mañana, a las 4 p. m.

—Terreno en Hurlingham. Sin base. Mañana, a la misma hora. — Carlos Olmi.

Banco Hipotecario Nacional

CAPITAL

Casa en 24 de noviembre 1979. Base, $ 8.000. Mañana, a la 1.30 p. m.

—Finca en Perú 1254-56-60. Base, $ 86.500. Mañana, a las 2 p. m.

—Finca en C. Pellegrini 501-5-9. Base, pesos 97.000. Mañana, a las 2.30 p. m.

SUCURSAL LA PLATA

Casa con superficie de 600 metros. Base, $ 8.000. Mañana, a las 2 p. m.

SUCURSAL SANTA FE

Dos casas en Santa Fe. Base, $ 15.200. Mañana, a las 9 a. m.

Haciendas

30 carneros Lincoln. Mañana, a las 3 p. m.— A. Bullrich y Cía.

—1.200 vacunos en 30 de agosto. Mañana, a la 1 p. m. — El mismo.

—1.700 vacunos y 100 lanares en Chascomús. Mañana, a las 12 m. — D. Goti Aréchaga y Cía.

—1.120 vacunos y 130 lanares en Chivilcoy. Mañana, a la 1.30 p. m. — Loveira, Vallerga, Caroni y Cía.

—11 potros mestizos percherón. Mañana, a las 2.30 p. m. — Casares Hermanos y Diehl.

—500 vacunos y 1.000 lanares en Pigüé. Mañana, a las 2.30 p. m. — Consignatarios Unidos (S. A.)

—2.500 vacunos en 30 de agosto. Mañana, a las 9 a. m. — Tomás Davis y Cía.

—2.800 vacunos en Villa Valeria. Mañana, a las 2 p. m. — Galán Bendinger y Bordot.

—3.000 vacunos y 1.200 lanares en General Villegas. Mañana, a las 2 p. m. — A. R. Navarro y Cía.

—700 vacunos y 1.400 lanares en Saladillo. Mañana, a las 2 p. m. — Thompson y Lascelles.

—2.500 vacunos y 12.105 lanares en Bahía Blanca. Mañana, a la 1.30 p. m. — Pedro y Antonio Lanusse.

Artículos generales

Una registradora Nacional. Sin base. Mañana, a las 10 a. m. — Rafael D. Cárcamo.

Milord llantas de goma, caballos y guarnición. — Mañana, a las 2.30 p. m. — J. M. de Iriondo y Cía.

—Existencias de almacén y bazar. Hoy, a las 8.30 p. m. — Fabro y Cía.

—Comestibles y bebidas. Mañana, a la 1 p. m. — Gowland y Cía.

—Mercaderías varias. Mañana, a las 3 p. m. — A. P. Taurel y Cía.

—Librería, juguetería y cigarrería. Mañana, a la 1.30 p. m. Sin base. — Luis B. Berutti y Cía.

—Calzados de todas clases. Hoy, a las 8 p. m. — Mosicovich.

Muebles

Casa completa. Mañana, a las 8 p. m. — Adolfo Calvete.

—Moblaje importado. Hoy, a las 8.30 p. m. — J. S. Segret y Cía.

—Mobiliario completo. Hoy, a las 9 p. m. — Raúl Fernández y Cía.

—Comedores, dormitorios, etc. Hoy, a las 9 p. m. — C. Constenla y Cía.

ADUANA

EXPORTACION DE PRODUCTOS DEL PAIS

Se han exportado en el día de ayer por el puerto de la capital, los siguientes productos:

Para Nueva York: 2.943 fardos lana con kilos 1.291.841; 469 bolsas borra de vino, con kilos 41.249; 5 fardos pieles zorros, con 1.184 kilos; 1.500 cueros becerros secos, con 6.780 kilos; 61 fardos cueros lanares, con 27.500 kilos; 55 rollizos de quebracho, con 39.000 kilos; 825 bolsas lino, con 54.681 kilos.

Para Génova: 53 bultos cortezas con 1.000 kilos; 4.313 bolsas maíz, con 283.000 kilos; 934.000 kilos de maíz a granel; 1.464 bultos lana, con 651.187 kilos; 40 cascos tripas saladas, con kilos 11.800; 625.879 kilos de trigo a granel.

Para Antonina: 2.400 bolsas harina, con kilos 83.600.

Para Pernambuco: 10.940 bolsas harina, con 481.360 kilos.

Para Amsterdam: 721 bolsas lino, con kilos 43.774.

Para Burdeos: 2.141 cajones carne congelada, con 117.755 kilos; 2.150 bolsa avena, con kilos 126.310.

Para Londres: 1.000 bolsas lino, con 63.000 kilos.

Para Liverpool: 8.493 bolsas maíz, con kilos 725.822; 4.718 bolsas lino, con 291.177 kilos; 1.925 bolsas afrechillo, con 86.550 kilos.

Para Noruega: 744 bolsas lino, con 45.600 kilos.

Para San Vicente a órdenes: 1.365 bolsas maíz, con 112.900 kilos; 1.410 bolsas lino, con 84.600 kilos.

MARITIMAS

Vapores esperados

Vapor inglés La Negra, de Liverpool, en el dique 4, con carga general.

Id. español Carlos, de la rada, en el dique 2, en lastre.

Id. inglés Alfalfa, de Newport, en el dock sud, con carbón.

Id. id. Gledhow, de la rada, en el dock sud, con carbón.

Id. italiano Toscana, de Génova, en el dique 4, con carga general.

Id. inglés Lodaner, de Santa Fe, en el dock sud.

Mañana: vapor inglés Demerara, de Liverpool, en la dársena norte, con pasajeros, correspondencia y carga general.

Vapores a salir

Vapor nacional Madrid, de la dársena sud para Puerto Madryn, salió a las 10 a. m.

vapor inglés Highland Rovers, de La Plata para Londres, con pasajeros, correspondencia y carga.

Vapores de los ríos

Llegaron: Ciudad de Buenos Aires, Río de la Plata y Cabo Corrientes, de Montevideo; Golondrina, de Gualeguaychú.

Mañana llegará de Asunción y escalas el vapor Bruselas.

Salen: Humaytá, para Asunción y escalas, salió a las 10 a. m.; Viena, para Salto y escalas, salió a las 3 p. m.; Lisboa, a las 7 p. m., Río de la Plata, a las 10.15 p. m., Ciudad de Buenos Aires, a las 10.30 p. m. y Cabo Corrientes, a la s11 p. m., para Montevideo.

Línea de la costa sud

Madrid, salió hoy para Bahía Blanca y Puerto Madryn, con pasajeros y carga.

Brasil, saldrá el 27 de la Boca para San Antonio, con carga.

Presidente Mitre, saldrá mañana de la dársena norte, a las 12 m., para Río Gallegos y escalas, aceptando solamente pasajeros.

Camarones, saldrá el 29 de la dársena sud, para Río Gallegos y escalas, con pasajeros y carga.

Unión, saldrá mañana de la dársena sud, para Bahía Blanca, con carga.

Argentino, de ésta para Punta Arenas, llegó ayer a Puerto Madryn.

Atlántico, saldrá el 1.o de febrero para Punta Arenas y escalas, con carga.

Asturiano, salió ayer de Punta Arenas para ésta.

Rawson, salió el 23 de Comodoro Rivadavia, en viaje de Río Gallegos para ésta.

Pellegrini, salió el 23 de San Antonio para ésta.

Línea del Brasil

Juanita, salió ayer de Paranaguá para ésta, con yerba.

Emilia Barthe, salió ayer del dique 1 para Santos, con carga.

Toro, llegó ayer a Porto Alegre, procedente de ésta.

Porvenir, salió el 22 de Rosario para Santos, con carga.

Vapores en viaje

Inglés Demerara, de Liverpool para ésta, llegó hoy a Montevideo; mañana llegará a la dársena norte.

Id. Deseado, salió hoy de Liverpool para ésta.

Id. Araguaya, de ésta para Liverpool, salió el 20 de Río de Janeiro.

Id. Orita, saldrá mañana de Liverpool para Montevideo y Pacífico.

Id. Victoria, de Liverpool para el Pacífico, salió ayer a las 7 p. m. de Río de Janeiro; llegará el 28 a Montevideo.

Id. Verdi, salió el 20 de La Plata para Nueva York.

Id. Vestris, de Nueva York para ésta, llegó ayer a Río de Janeiro.

Id. Vasari, de ésta para Nueva York, salió el 23 de Barbados.

Id. Highland Rover, saldrá hoy de La Plata para Londres.

Id. Highland Piper, salió el 19 de La Plata para Londres.

Id. Highland Scott, salió el 6 de Londres para ésta.

Italiano Cavour, de ésta para Génova, salió el 11 de Santos.

Id. Principe di Udine, de Génova para ésta, llegará hoy a Santos.

Id. Tomaso di Savoia, de ésta para Génova, salió el 17 de Santos.

Id. Garibaldi, de Génova para ésta, pasó el 19 por Gibraltar.

Holandés Zeelandia, de Amsterdam para ésta, salió ayer de Lisboa.

Id. Tubantia, de Amsterdam para ésta, llegará hoy a Río de Janeiro; es esperado en ésta el sábado por la tarde o el domingo temprano.

Id. Hollandia, de ésta para Amsterdam, salió el 18 de Pernambuco.

Id. Frisia, de ésta para Amsterdam, salió el 22 de Montevido; llegará hoy a Santos.

Id. Gelria, saldrá el 2 de febrero de Amsterdam para ésta.

Español P. de Satrústegui, de ésta para Bilbao, salió el 1º de Río de Janeiro.

Id. Catalina, de Barcelona para ésta, salió el 16 de Cádiz.

Id. Cádiz, de ésta para Barcelona, salió el 16 de Santos.

Id. Infanta Isabel, de Barcelona para ésta, saldrá hoy de Las Palmas.

Id. León XIII, de Bilbao para ésta, salió el 20 de Cádiz a las 4 p. m.

Francés Samara, de Burdeos para ésta, salió el 22 por la noche de Santos; llegará a ésta pasado mañana.

Id. Amiral V. de Jagouse, de Burdeos para ésta, salió el 17 de Lisboa.

Id. Garrona, de Burdeos para ésta, salió el 19 de Dakar.

Franceses Siger y Hudson, de ésta para Burdeos, zarparon el 17 de Río Janeiro.

Inglés Desna, de ésta para Liverpool, llegó el 23 a Lisboa.

Id. Darro, llegó el 22 a Liverpool, procedente de ésta, sin novedad.

Entradas y salidas de vapores de Ultramar, habidas en el puerto de la Capital, desde las 8 a. m. de ayer hasta las 8 a. m. de hoy.

Entradas: vapor nacional Pomona; id. id. Harpón; id. danés Rhodesia; id. holandés Woudrichem.

Salidas: vapor inglés Highland Rover; id. nofuego Avona; id. inglés Azul.

El vapor Principe di Udine

En viaje de Génova para Buenos Aires, hizo escala ayer 24, en Santos, saliendo para ésta anoche a las 7 p. m., sin novedades.

Trae pasajeros, correspondencia y carga general.

Es esperado en este puerto el día 28 del corriente, á la mañana.

Movimiento habido en el puerto de la Capital en el día de ayer

Descargas: dársenas y diques, 12 vapores; Riachuelo, 17 vapores.

Cargas: dársenas y diques, 20 vapores; Riachuelo, 6 vapores.

Giros otorgados

Posteiro, dique 4, sección 5.a, a embarcar.

Byron, dársena norte, sección 3.a, a embarcar.

Amstelland, dique 1, parte este, desembarcadero, a embarcar.

Río Quequén, Boca, sección removido, a cargar.

Toscana, dique 4, sección 1.a, a descargar.

Rhodesia, dique 1, sección 2.a, a embarcar.

Hjernes, dique 3, parte este, a cargar.

P. de M. García, Boca, frente a Dascourt, a descargar.

P. de Cuevas, Boca, frente a D. Nellen, a descargar.

P. Brava, Barracas, frente a Merlo, a descargar y cargar.

Hildale, dique 1, parte este, a cargar.

Mar del Plata, Boca, sección removido, a descargar y cargar.

Woudrigen, dique 2, elevadores, a cargar.

S. Fanny, Boca, Vuelta de Rocha, a embarcar.

Malaren, dique 4, cabecera noroeste, a embarcar.

Doña Luisa R., Boca, sección removido, a cargar y descargar.

Tripolitania, dique 2, cabecera sudoeste.

Vapores correos a salir

Mañana: vapor inglés Victoria, llevará correspondencia para Malvina, Punta Arenas, Chile, Perú, Ecuador y Panamá; franqueo simple hasta las 4 p. m., sin alcance.

Enero 31: vapor inglés Demerara, llevará correspondencia para Brasil, Bélgica, Francia, Gran Bretaña, Suiza, Italia, Grecia, Egipto, España y Portugal; franqueo simple hasta las 8 a. m., sin alcance.

Vapores correos a llegar

Mañana: vapor inglés Demerara, traerá correspondencia de Europa hasta el 7 del corriente.

Pasado mañana: vapor francés Samara, traerá correspondencia de Europa hasta el 29 de noviembre.

El Demerara

Este paquete de la Mala Real Inglesa pasó esta mañana a las 5 por Maldonado; entrará mañana a las 7 a. m. a la dársena norte; conduce pasajeros, correspondencia y carga general.

AVISOS VARIOS

CASA VACCARO

ESTABLECIDA EN EL AÑO 1885

Para el Cambio General de Moneda y la compra y venta de Acciones y Títulos de renta Nacionales, Provinciales y Extranjeros, es la casa más recomendada de la República.

SEVERO VACCARO

AV. DE MAYO 646 - Buenos Aires

EMPRESA DE PINTURAS DE JUAN J. GUERRA

Para la ciudad o campaña. — Presupuestos gratis. — San Salvador 3869.

v. 11 p.

El Tubantia

Este paquete del Lloyd Real Holandés, que viene en viaje de Amsterdam, salió anoche a las 12 p. m. de Río de Janeiro; es esperado a la dársena norte el sábado por la mañana.

El Lodaner

Este vapor inglés que venía de Santa Fe a completar su cargamento y que había varado en el paso "Reyes", zafó ayer a las 4 p. m. de la varadura y siguió viaje para ésta, donde es esperado esta tarde; entrará en el dock sud.

El Molnho Fluminense

Procedente de San Nicolás, donde fué a cargar cereales, entrará pasado mañana en el dock sud este vapor nacional, donde completará su cargamento de cereales, para pasar después al dique 1 a cargar alrededor de 250 mulas y seguir viaje inmediatamente para Francia.

Bajante del Río

Hubo hoy una bajante extraordinaria en el Río de la Plata; el semáforo del Riachuelo marcó a las 9 a. m. 15 pies con 8 pulgadas; las esclusas de los diques fueron cerradas y por la misma causa el tráfico fué suspendido. El vapor español Carlos, que venía de la dársena sud, para el dique 2, tuvo que amarrar en la dársena sud, y el italiano Toscana, que entró por el canal norte para el dique 4, quedó en la dársena norte.

Prácticos de turno para los vapores de mañana.

Del puerto: 17 Tomás Cespi, 18 Pascual Calote, 19, Juan Balestra, 20 Santos Fiannaca, 21 Santiago Giglio, 22 Pedro Viscovich, 23 Pascual Donato, 24 Natalio Hillich, 25 Antonio Bakarich.

De los ríos de la Plata, Paraná y Uruguay: 9 F. Rivano, 10 J. Bogunovich, 11 A. Núñez, 12 S. Vernnazza, 13 F. Repetto 14 M. Gonzáles, 15 B. Napoli, 16 C. Rossi, 17 J. Vaccaro, 18 E. Rodríguez.

Dirección Patentes de Invención y Marcas de Fábrica, de Comercio y de Agricultura

Marcas solicitadas el 24 de enero de 1916

Acta No. 51.305. — Regino Núñez. — Producto medicinal, clase 2.

Actas Nos. 51.306 a 51.316. — Moore y Tudor. — Alimenticios o ingredientes para la alimentación, clase 33.

Acta No. 51.311. — The South American Stores Gath y Chaves Ltd. — Insecticidas, clase 2.

Actas Nos. 51.312 y 51.313 (envase). — Carlos Finger. — Productos medicinales, farmacéuticos, clase 2.

Actas Nos. 51.314 a 51.320. — River Plate Trading Company. — Substancias vegetales, animales y minerales, etc., clase 3. Maquinaria para la industria, agricultura, etc., clase 9. Ferretería, cuchillería, pinturería, cabullería, etc., clase 10. Transportes y accesorios, clase 12. Electricidad, clase 20. Alimenticios, etc., clase 22.

Acta No. 51.321. — S. B. Joseph. — Cintas y películas cinematográficas, clase 6.

Acta No. 51.322. — Frigorífico Armour de La Plata. — Alimenticios, etc., clase 22.

Acta No. 51.323. — Dowagiac Drill Company. — Maquinaria para la industria, agricultura, etc., clase 5.

Acta No. 51.324. — Worcester Salt Co. — Sal, clase 22.

Actas Nos. 51.325 y 51.326. — The Nungesser Carbón and Battery Co. — Pilas secas, clase 20.

Acta No. 51.327. — Aurora Automatic Machinery Co. — Transportes en general, accesorios, etc., clase 12.

Acta No. 51.328. — New York Lubricating Oil Co. — Grasas y aceites minerales, etc., clase 1.

Acta No. 51.329. — Núñez. Gibaja, Martínez y Cía. — Yerba mate, clase 22.

Actas Nos. 51.330 y 51.331. — A. de Michell y Cía. (en liquidación). — Mueblería, carpintería, etc., clase 13. Maquinaria para la industria, la agricultura, avicultura, etc., clase 5.

Acta No. 51.332. — Juan y José Drysdale y Cía. — Metales, herrería, fundición, etc., clase 4.

Actas Nos. 51.333 y 51.334. — The Gandy Belt Manufacturing Co. Ltda. — Correas y bandas de transmisión de las clases 10 y 17.

Acta No. 51.335. — Pagola y Cía. — Calzados, etc., clase 16.

Acta No. 51.336. — M. Levinson y H. Muller. — Relojería, joyería, etc., clase 8.

Acta No. 51.337. — Rómulo Torrents, Suc. de J. Albert. — Papel filtro, clase 18.

OBLIGADO y Cía.

AGENTES DE PATENTES Y MARCAS

B. MITRE 343

Adolfo Bullrich y Cía.

Sucursales y remates-ferias de haciendas comús, 30 de Agosto, Necochea, Coronel Suárez, Utracán, Quequén y De Bary. periódicos en Bahía Blanca, Azul, Chas.

10.000 VACUNOS DE "LA ARAUCANA" EN VENTA DIA.—Liquidación total de las haciendas, útiles y enseres existentes en el establecimiento "La Araucana", en Vedia (F. C. P.), por orden y cuenta de don Arturo H. Massey.

La venta comprende 10.000 cabezas vacunas de muy alta mestización Durham, totalmente mochas y sola marca del vendedor, y se incluyen 800 novillos de 3 años, listos para frigorífico, vacas y vaquillonas y con y sin cría, y los útiles y enseres existentes.

Se realizará

El miércoles 9 de febrero, a las 9 a. m., en el mismo establecimiento, con las haciendas a la vista y debidamente clasificadas en lotes.

Oportunamente detalles completos. — Adolfo Bullrich y Cía.

1400 NOVILLOS, 28.000 LANARES Y 1000 yeguarizos. — Haciendas de buena clase y estado, siendo los novillos muy buen mestizo Durham, de 1 1|2 años, sola marca; el lanar mestizo Lincoln y el yeguarizo pesado y liviano; en el establecimiento "Quillalauquen", distante 3 leguas de Santa Elena (F. C. S.), por orden y cuenta de don Alberto Lebrir, y de acuerdo con el siguiente detalle:

Vacuno: 1000 novillos de 1 1|2 años, muy buena clase y estado, sola marca, en 2 lotes.

400 novillos de 1 1|2 años, buena clase y buen estado, sola marca.

Lanar: 2000 capones 2 y 4 dientes, buena clase y estado.

2000 capones de 2 y 4 dientes, buena clase y estado.

10.500 ovejas de buena clase y estado, en lotes de 2000.

10.500 borregos y borregas, en lotes de 1000.

Yeguarizo: 1000 yeguarizos, incluso caballos, potros y yeguas.

La venta se realizará.

El miércoles 2 de febrero, a las 12 m., en el mismo establecimiento, después de un almuerzo campestre, con las haciendas a la vista y debidamente clasificadas en lotes.

Próximamente detalles de trenes.

Otros informes en nuestra casa, Florida 269 y 273. Buenos Aires, y a nuestros escritorios en el Azul y Bahía Blanca. — Adolfo Bullrich y Ca. 215 fbrero 1

SALABERRY & BERCETCHE

Casa central DEFENSA 188, Bs. Aires-Sucursal: Córdoba 951, Rosario

9.000 VACUNOS DURHAM 9.000

De gran clase y estado

22.000 LANARES LINCOLN 22.000

DEFINIDO

En el establecimiento "SAN JACINTO" distante una legua de

OLAVARRIA F. C. S.

El Domingo 6 de Febrero

Próximamente detalles completos.

Informes en nuestra casa central y sucursal Rosario.

PEDRO Y. ANTONIO LANUSSE

EN BAHIA BLANCA

2500 vacunos 2500

Y

12105 lanares 12105

El miércoles 26 de enero de 1916

venderemos en las instalaciones de la Sociedad Rural, en Bordeu (F. C. F.), a la 1.30 p. m., con las haciendas a la vista, perfectamente clasificadas en lotes, y de acuerdo con el siguiente detalle: 1.000 novillos mestizos Durham para invernada; 250 novillos y vacas mestizos Durham, gordos; 300 novillos y vacas mestizos Durham, para carnicería; 250 vacas mestizas Durham al corte; 600 vacas y vaquillonas, mestizas Durham, buen estado; 100 vaquillonas mestizas Durham, de 1 1|2 a 2 años.

Hacienda lanar. — 6.000 capones cruza para consumo e invernada; 1.500 ovejas cruza; 1.500 capones Rambouillet; 3.000 ovejas Rambouillet.

También venderemos judicialmente por orden del juez letrado en lo civil y comercial del territorio nacional de la Pampa Central, doctor Alfredo Torres, en el juicio sobre reivindicación, seguido por la comisión liquidadora del concurso Estrebou Hermanos y Aguirre, contra don Eugenio Estrebou, las siguientes haciendas y útiles: 105 lanares cruza Lincoln, buen estado y 6 carros con sus accesorios.

Trenes: de Constitución sale tren el 25 a las 6.38 p. m., que llega a Bahía Blanca a las 9.25 de la mañana.

Para comodidad de los señores concurrentes, saldrá de la estación Pacífico, a la 1.15 p. m., un tren especial que les conducirá al lugar del remate.

Por pedidos de local y otros detalles, dirigirse a nuestro escritorio en ésta o a los señores P. y A. Lanusse y Alaciregui, en Bahía Blanca. — Pedro y Antonio Lanusse, Belgrano 836.

CASARES Hnos. & DIEHL

EN LA CABAÑA SANTA CLARA, DEL DOCTOR Tomás E. de Anchorena. Los planteles vacunos, lanares y yeguarizos del establecimiento Santa Clara, del doctor Tomás E. de Anchorena en Salvador María, F. C. Sud partido de Lobos.

El primer remate comprende:

VACUNO

30 vacas Durham de pedigree con
30 crías.
30 vacas Durham de pedigree, servidas.
20 vaquillonas Durham de pedigree de 2 años.
20 vaquillonas Durham de pedigree de 1 año.
100 vacas Durham puras por cruza con
100 crías.
50 vacas Durham puras por cruza, servidas.
25 vaquillonas Durham puras por cruza de 2 años.
25 vaquillonas Durham, puras por cruza, de un año.

LANAR

500 ovejas Lincoln puras.

YEGUARIZO

10 yeguas Hackney con 10 crías.
10 yeguas Yorkshire con 10 crías.
10 yeguas percherón con 10 crías.
10 yeguas P. de C. con 10 crías.
10 yeguas Hackney Poney, con 10 crías.
10 potrancas Hackney.
10 potrancas Yorkshire.
10 potrancas Percherón.
10 potrancas Hackney Poney.

La hacienda vacuna y yeguariza es toda menor de ocho años y la lanar de cuatro. La venta se realizará

El sábado 29 de enero, a las 12 m., en el mismo establecimiento Salvador María, F. C. Sud partido de Lobos, con los reproductores a la vista. Comisión, 6 o|o, a cargo de los compradores. Catálogos y otros datos, en nuestros escritorios, Sarmiento 357.

M. Villar Sáenz Peña y Vidal

JUDICIAL: EN FLORES. — Propiedad Esperanza 650, entre las de Morón y Tranway, próximo a la Avenida Rivadavia. Orden del señor juez de 1o Civil, doctor Pedro V. Meléndez. Juicio Nolla Julio contra Luis Giglioni por cobro de un crédito hipotecario, cuyos autos tramitan por la secretaría a cargo del doctor Alberto C. Oderigo. Mide: 8 metros 66 centímetros de frente al N. E. por 43 metros 47 centímetros de fondo en el costado N. O. y 43 metros 50 centímetros en el S. E., igual a 376 metros 58 centímetros cuadrados. Edificio: Jardín al frente, 3 dormitorios, comedor que cuadra al patio, cuarto de baño, una pieza de altos para servicio, cocina y w. c., lavadero cubierto, una balaustrada de material que divide el patio a un espacioso fondo, carpintería de cedro y pino, celosías, cielorraso de yeso, techos de cinc, patios de mosaicos, cañerías de gas y aguas corrientes, construcción en cal, etc. Base de venta con el 25 o|o de retaza o sea $ 6.300 moneda nacional.

El domingo 30 de enero, a las 5 p. m., en la misma propiedad. La escritura de trasmisión de dominio será otorgada por el escribano señor Pedro P. Lalanne. El comprador abonará el 8 o|o a cuenta de precio y el 2 o|o de comisión. Mayores informes a la secretaría indicada o a nuestra casa, Victoria 599 esquina Perú. — M. Villar Sáenz Peña y Vidal. — José F. Oderigo, secretario.

162-v.-29-e.

DELFOR DEL VALLE

Cangallo 932-36

AVENIDA ALVEAR 1530, ENTRE PARERA y Montevideo. En el barrio aristocrático de los palacios. Una verdadera joya. 12.86 varas de frente por 45.78 varas de fondo, o sean 588.73 varas cuadradas. Como para levantar una mansión lujosa. El terreno es ideal por sus dimensiones y ubicación. El único en venta. Base definitiva, 170 pesos la vara cuadrada.

El SABADO 29 DE ENERO, a las 4 p. m., en el salón de ventas, Cangallo 932-36. Seña, 8 o|o. Comisión, 2 o|o. — D. del Valle.

158-v. 29 E.

DE UN GRAN GALPON DE HIERRO — PAra cubrir con techo 4.500 metros cuadrados, sin contar los aleros. Construcción de hierro y cinc. Listo para armarse y flamante, estando la mayor parte del material encajonado. Como para industrias, depósitos de mercaderías o cereales. Pueden hacerse divisiones de 4 6 6 galpones. Se encuentra depositado en el terreno comprendido entre las estaciones Paganini, del F. C. C. A. y Juan Ortiz, del ferrocarril Francés, a 20 minutos de la ciudad del Rosario, donde pueden verse y examinarse los planos. Base de venta, 40.000 $. Seña, 10 o|o. Comisión, 10 por ciento.

El viernes 28 de enero, a las 4 p. m., en el salón de ventas, Cangallo 932-36 (capital federal). Datos, en el mismo.—D. del Valle.

Arturo J. Romero

JUDICIAL — MONTEVIDEO 983—EDIFICIO antiguo, en terreno de 7 metros 50 centímetros de frente, por 13 mts. 85 cts. de fondo o lo más o menos que resulte dentro de sus muros (8.66 varas por 16 varas) Base de venta, $ 15.000 m|n. El domingo 30 de Enero a las 5 p. m. en la misma propiedad, como perteneciente a la sucesión de doña Rosa Bonini de Solari, por orden del señor juez de 1.a instancia doctor Gerónimo Balarino, secretaría del doctor Modestino C. Pizarro. Los títulos están agregados al expediente de la testamentaría. Se hace saber que por orden del señor juez, el escribano Arturo M. Sanabria es el designado para extender la respectiva escritura. Seña 8 o|o. Comisión 2 o|o. Informes en la secretaría indicada, 6.o piso, Tribunales, o en el escritorio del martillero, Perú 175. — Buenos Aires, diciembre 29 de 1915. — M. C. Pizarro, secretario.

163 v. Enero 28.

ARTURO J ROMERO — JUDICIAL — CANgallo 3961. — Edificio en terreno de 8 m. 876 milímetros de frente al sud, por 70 m. 146 milímetros de fondo en el costado este y 70 metros 87 cent. en el del oeste, teniendo en su contrafrente 15 m. 155 milímetros. Base de venta, $ 25.000 m|n. El domingo 30 de Enero de 1916 a las 5 1|2 de la tarde, sobre la misma propiedad y como perteneciente a la sucesión de doña Rosa Bonini de Solari; por orden del señor juez de 1a. instancia doctor Gerónimo Balarino, secretaría del doctor Modestino C. Pizarro. Los títulos están agregados al expediente de la testamentaría. Se hace saber que por orden del señor juez el escribano señor Arturo M. Sanabria es el designado para extender la respectiva escritura de venta. Seña 8 o|o. Comisión 2 o|o. Informes en la secretaría indicada, 6.o piso, Tribunales, o en el escritorio del martillero, Perú 175. — Buenos Aires, diciembre 29 de 1915. — M. C. Pizarro, secretario.

164 v. Enero 28

Rodolfo Guillón y Cía.

Liquidaciones de haciendas y remates-ferias. Sucursales en Pehuajó, Trenque Lauquen, Carlos Casares y R. Salazar. Exposiciones en 9 de Julio. Casa central, Suipacha 137.

2500 VACUNOS, 2000 LANARES y 40 TOros en R. SALAZAR.—Haciendas que en su casi totalidad son consignadas por los establecimientos "Jean Pierre" de D. Pedro D. González; "10 de Diciembre", de D. Domingo A. Achával y "El Cautivo", de la sucesión Raimundo Salazar, y que serán presentadas a venta en lotes debidamente clasificadas y de sola marca de cada remitente. 13.a liquidación de haciendas a efectuarse en R. Salazar, sobre la estación Salazar, F. C. C. G. B. A.; Mouras, F. C. Rosario a P. B. y a 4 leguas de Duhau, F. C. O.

El domingo 30 de enero, a las 2 de la tarde, con las haciendas a la vista y de acuerdo al detalle siguiente:

200 novillos de 3 años, alta mestización, carne gorda y gordos, marca líquida, procedencia Est. El Cautivo.

250 novillos de 2 y 2 1|2 años, gran clase, carne buena, dos marcas, procedencia Est. El Cautivo.

500 novillos de 2 años muy buena clase y estado, pocas marcas, procedencia Est. Jean Pierre.

420 novillos de 1 1|2 años, mochos especiales en clase y estado, dos marcas, procedencia Est. Jean Pierre.

180 novillitos de año, alta mestización, gran desarrollo, una marca, procedencia Est. El Cautivo.

100 vacas especiales en clase y gordura para mataderos y frigorífico, procedencia estación El Cautivo.

400 vacas muy buena clase, incluso 170 terneros, grandes y gordos, procedencia Est. 10 de diciembre.

100 vacas buena clase, preñez revelada, estado de parición, procedencia Est. 10 de Diciembre.

100 vacas buena clase, preñez, revelada, estado de parición, procedencia. Est. 10 de Diciembre.

150 vaquillonas de 2 años, gran clase, marca líquida, procedencia Est. El Cautivo.

40 toros muy buena clase, P. P. C., procedencia Est. El Cautivo.

1200 ovejas Lincoln de 2 a 4 dientes, especiales para cría.

200 ovejas especiales en clase y gordura para matadero.

400 capones buen mestizo, gordos, de frigorífico.

200 borregos para frigorífico y matadero.

Trenes. — Especial Once a Mouras. —Los concurrentes que efectúen el viaje por F. C. O., deberán tomar el tren que sale de Once el sábado 29 a las 7.05 p. m., solicitando comodidades para el coche dormitorio, reservado que en Timote, será acoplado al tren especial del F. C. R. a P. B. llegando a Mouras el domingo 30 a las 8.30 a. m. donde quedará el tren especial, pudiendo regresar el mismo día, saliendo de Mouras a las 8.30 p. m., llegando a Timote a las 10 p. m. para empalmar con el nocturno del Oeste a las 11.52 p. m. y llegar a Once el lunes 31 a las 8.35 de la mañana.

Buenos Aires-Salazar. — Los concurrentes de la capital que efectúen el viaje por Cía. General Buenos Aires deberán tomar el tren que sale de estación Buenos Aires el sábado 29 a las 8 p. m., llegando a Salazar el domingo 30 a las 7.47 a. m. donde quedarán los coches de dormitorios y restaurant para el mismo día a las 8.38 p. m. y llegará a regresar por el nocturno que sale de Salazar estación Buenos Aires el lunes a las 8.05 de la mañana.

Once-Duhau. — Tienen tren que sale de Once el sábado 29 a las 9 p. m., llegando a Duhau el domingo 30 a las 7.10 de la mañana, donde encontrarán comodidades para trasladarse a Salazar.

De Trenque Lauquen el día del remate saldrán automóviles con destino a Salazar; los que deberán ser ocupados antes de las 9 de la mañana frente a nuestros escritorios en aquella localidad.

Rosario a Mouras. — Los concurrentes de Rosario tienen que tomar el tren que sale de Rosario (F. C. B. a P. B.) el sábado 29 a las 8 a. m. llegando a Mouras el domingo 30 a la 1.55 a. m. pudiendo regresar el lunes 31 por el nocturno que pasa a las 10.53 de la noche por Mouras llegando a Rosario el martes a las 10.30 a. m.

A. Solier a Mouras. — Tienen tren que sale la víspera del remate de A. Solier a las 12.50 p. m. y llega a Mouras el domingo a las 2 a. m.

Comisión 4 por ciento a cargo de los compradores en vacunos y lanares y 6 por ciento en reproductores.

Más datos en nuestros escritorios en Salazar en nuestras sucursales Pehuajó, Trenque Lauquen y Carlos Casares o en Buenos Aires, Suipacha 137.

213 enero 29

Banco Hipotecario Nacional

CAPITAL

25 DE MAYO 245

POR EJECUCION JUDICIAL. — CASA calle Paraguay N.o 3480, entre las de Guise y Coronel Díaz. N.o H.o 10843. Serie C. H. A. 6 por ciento. El Banco Hipotecario Nacional rematará en su local **EL MIERCOLES 2 DE FEBRERO DE 1916, a la 1.30 p. m.,** una casa ubicada en la calle Paraguay numero 3480. Edificio consta de zaguán de entrada, vestíbulo, sala, tres habitaciones, comedor, baño, cocina y pieza de servicio. Terreno mide 8 metros 443 milímetros de frente al N., por 52.20 metros de fondo al costado O., 52.15 metros en el del E., y 8.50 metros en el contrafrente al S., con lo poco más o menos que resulte entre muros.

BASE DE VENTA $ 20.000

El comprador continuará haciendo el servicio de la hipoteca originaria de $ 15.500 que reconoce la propiedad, reducida hoy a $ 14.712, con 669 milésimos y abonará en dinero el exceso sobre esta suma hasta el precio de compra. Los títulos pueden ser examinados en la oficina del Banco antes del remate. Verificado éste no habrá lugar a reclamo. Seña, 5 por ciento. Comisión, 1 por ciento en dinero efectivo. Este remate se efectúa con sujeción a lo dispuesto en las leyes vigentes números 8172 y 9155. Por informes, ocurrir al Banco Hipotecario Nacional.

Aviso iniciado en LA EPOCA, el 17 de enero de 1916.

182 v. feb. 2

CAPITAL

POR EJECUCION JUDICIAL. — CASA calle Acevedo N.o 1789, entre las de Costa Rica y San Salvador. N.o H.o 19417. Serie C. H. A. 6 o|o. El Banco Hipotecario Nacional rematará en su local **EL MIERCOLES 2 DE FEBRERO DE 1916, a las 2 p. m.,** una casa ubicada en calle Acevedo número 1789. Edificio consta de zaguán de entrada, sala, escritorio al frente, dos habitaciones, baño, una pieza chica, cocina y w.c. Terreno, mide 8.66 metros de frente al NO., 8.81 metros en su contrafrente al SE., 26.40 metros en el costado NE., y 28.19 metros en el costado SO.

BASE DE VENTA 12.000 $

El comprador continuará haciendo el servicio de la hipoteca originaria de 9.000 $, que reconoce la propiedad, reducida hoy a $ 8.708, con 922 milésimos y abonará en dinero el exceso sobre esta suma hasta el precio de compra. Los títulos pueden ser examinados en la oficina del Banco antes del remate. Verificado éste no habrá lugar a reclamo. Seña, 5 por ciento. Comisión, 1 por ciento en dinero efectivo. Este remate se efectúa con sujeción a lo dispuesto en las leyes vigentes números 8172 y 9155. Por informes, ocurrir al Banco Hipotecario Nacional.

Aviso iniciado en LA EPOCA, el 17 de enero de 1916.

183 v. feb. 2

SUCURSAL SANTA FE

POR EJECUCION JUDICIAL. — CASA EN el departamento San Cristóbal, pueblo de la colonia Moisés Villa. — Préstamo N.o H.o 225|18677, série C. H. A. 6 o|o, de $ 3.500 El Banco Hipotecario Nacional rematará en el local de su sucursal en la ciudad de Santa Fe, establecida en la calle Juan de Garay esquina San Gerónimo el día **MARTES 1.° DE FEBRERO DE MIL NOVECIENTOS DIEZ Y SEIS, A LAS NUEVE DE LA MAÑANA,** una casa situada en el pueblo de la colonia Moisés Ville, departamento San Cristóbal, compuesta de varias piezas y demás dependencias, con terreno de 775 metros cuadrados (25 metros de frente al sur, 25 metros de fondo al oeste, 50 metros de fondo al este con un contrafrente de 6 metros) lindando: al norte, con M. Malained; al sur, calle pública; al este, Oser Wiemberg y al oeste, parte con L. Wogdorivitz y parte con Adolfo Kauffer.

BASE DE VENTA, $ 4.200

El comprador continuará haciendo el servicio de la hipoteca originaria de 3.500 $ que reconoce la propiedad, reducida hoy a 3385 pesos, con 803 milésimos y abonará en dinero el exceso sobre esta suma hasta el precio de compra. Los títulos pueden ser examinados en la oficina del Banco antes del remate. Verificado éste, no habrá lugar a reclamo. Seña, 5 por ciento y comisión 1 por ciento que serán exigidas en efectivo en el acto del remate, el que se efectúa con sujeción a lo dispuesto en las leyes vigentes números 8172 y 9155. Por informes, ocurrir al Banco Hipotecario Nacional (25 de Mayo 245, capital federal) o a su sucursal en Santa Fe.

Aviso iniciado en LA EPOCA, el 15 de enero de 1916.

177 v. feb. 1.o

AVISOS POPULARES

DIEZ CENTAVOS POR PUBLICACION

TRABAJOS PEDIDOS

APRENDIZAS DE CALZADITO DE BEBES, se precisan, Yapeyú 354.

APARADORAS SE PRECISAN DE HOMBRE Y varón; Independencia 3791.

BORDADORA EN MONOGRAMAS Y FANTASIA se precisa; Paraná 980.

CORTADOR SASTRE SE PRECISA, CEVALLOS 351.

CORREDOR DE VINOS SE NECESITA, CON clientela familias, Bolívar 638.

DEPENDIENTE PRACTICO PARA PANADERIA, se necesita; Garay 2472.

DEPENDIENTE DE ALMACEN PRACTICO, preciso; Victoria 1201.

ENCUADERNACION, APRENDIZ ADELANTADO, se necesita, Sarmiento 343.

ELECTRICISTA APRENDIZ SE NECESITA. Cerrito 1139.

HOJALATERO COMPETENTE EN CANALES Y techos, se necesita; Paraguay 716.

JOVENCITO ACTIVO PARA REPARTIR TARJEtas en casas de préstamos $ 15 mensuales, Victorio 1448.

JOVEN PRACTICO EN TAMBO QUE SEPA ORdeñar, se necesita, tratar con Enrique del Castillo, Florida 32.

MOZO DE ALMACEN SE PRECISA. CASEROS 2502.

MUCHACHO PARA ALMACEN PRECISO, MENdoza 5075, Villa Urquiza.

NECESITO MUCHACHO DE 13 a 15 años PARA lechería; Tucumán 3099.

NUMERADORES PARA ENCUADERNACION, SE necesitan; Florida 377.

OFICIALES LUSTRADORES PARA CEDRO NEcesito, Cangallo 1962, piso 1.o.

OFICIAL MEDIO PELUQUERO PRECISO; MANsilla 2801.

PEON SE PRECISA PARA LIMPIEZA DE CLOAcas, Pavón 2316.

PLANCHADORA MEDIO OFICIALA SE NECESIta, Juncal 620, dep. 4.

REPARTIDORES DE ENTREGAS NECESITAMOS, G. Udaondo 3825, Lanús.

RAYADOR PARA LIBROS EN BLANCO, SE NEcesita, Rivadavia 1265.

SE PRECISA MEDIO OFICIAL GRABADOR, Lavalle 1452.

SE NECESITA OFICIALA MODISTA BUENA Y aprendiza, San Pedrito 873.

TORNERO EN BRONCE SE NECESITA, YATAY 417.

TORNERO EN MADERA PRECISO, BOLIVAR 1450.

VARIAS PREPARADORAS Y MEDIO OFICIALAS para gran taller de sombreros, se necesitan; Cabildo 1855.

ZAPATEROS ESCARPIN, CRIATURA, SE NECEsitan, Cochabamba 2350.

ZAPATILLEROS SE NECESITAN, CANGALLO 736.

TRABAJOS OFRECIDOS

ALBAÑIL Y PINTOR OFICIAL COMPETENTE SE ofrece, B. Mitre 3735.

ALBAÑIL OFICIAL COMPETENTE OFRECESE SIN pretensiones, Bogado 4561.

CARPINTERO OFICIAL, SE OFRECE CON HErramientas, Ayacucho 1754.

CARPINTERO OFICIAL OFRECESE, TODO TRAbajo, sin pretensiones; Pozos 960.

DEPENDIENTE DE ALMACEN PRACTICO Y recomendado, se ofrece; Solís 236.

DEPENDIENTE ALMACEN Y FERRETERIA, se ofrece, por carta a M. Moreno, Alsina 1132.

ELECTRICISTA OFICIAL COMPETENTE SE ofrece como medio oficial, Giribone 253, ciudad.

ENFERMERA MUY PRACTICA CON CERTIFICAdos y referencias a satisfacción, se ofrece ciudad o campo, Paraguay 4556, Palermo. 219 v. 28 En.

HOMBRE FUERTE SE OFRECE PARA CASA DE comercio o corralón de maderas, Chile 536, p. 11.

HOJALATERO, OFICIAL, TRABAJO DE PLOMEro y electricidad, se ofrece; Juncal 1960.

JOVEN DE 20 años SE OFRECE PARA ESCRITOrio o negocio, Matheu 850.

JARDINERO QUINTERO SE OFRECE, CON BUEnos certificados, Suipacha 1235, E. D.

LANA, HOMBRE ENERGICO Y COMPETENTE en el ramo, con muchos años de experiencia en la plaza, buen comprador y conocedor de la clasificación de la lana, también de la cría de animales lanares, desea colocación en casa comercial, de barraqueros o como mayordomo de estancia de lanares, muy buenas referencias; España 1655, dep. 1.

MATRIMONIO JOVEN CON UN niño DE CUATRO años, desearía pieza, en cambio de algún servicio, Miró 348, Caballito. 218 v. En. 25.

MOZO DE 20 años SE OFRECE PARA CAFE O restaurant; Humberto 2099.

MUCHACHO DE 12 años SE OFRECE PARA aprender oficio, Gallo 1080.

OFICIAL PELUQUERO SE OFRECE POR MES, con comida, Cangallo 2058.

OFICIAL MEDIO PELUQUERO COMPETENTE se ofrece; Ombú 740.

PINTOR OFICIAL DE LISO SE OFRECE, VICTOria 1919.

PLANCHADORA OFICIALA SE OFRECE PARA camisas y ropa de señora, Córdoba 883.

QUINTERO ITALIANO, PRACTICO EN JARDIN se ofrece; calle Nolan 3882.

QUINTERO SE OFRECE QUE ENTIENDE de jardín y de manejar coche; Holmberg 2143, Villa Urquiza.

REPARTIDOR CARRERO, HOMBRE FORMAL, se ofrece; Ecuador 366.

REPARTIDOR DE PANADERIA, MUY PRACTICO y con buenos certificados, se ofrece; Belgrano 2435, pieza 17.

SE OFRECE UN PEON DE QUINTA PARA LA ciudad o campo, que entiende de cocina también sin pretensiones, dirigirse por carta a Emilio R. Larruel, Juncal 767. perm.

SE OFRECE señorita PARA TALLER DE LAVADO y planchado, C. Calvo 2993.

SIRVIENTA BIEN RECOMENDADA SE NECESIta, buen sueldo, O'Higgins 2096. p.

SE OFRECE UNA OFICIALA MODISTA, PARA casa particular, Perú 1362.

TIPOGRAFO MINERVISTA SE OFRECE, RICARdo Alventosa, Vélez Sársfield 226, Avellaneda. 221 v En. 25.

VIUDA JOVEN, DESEA EMPLEARSE, COMO dama de compañía de señoras o niñas, o para dirigir una casa; habla castellano y francés correctamente. Labores y costuras de todas clases. Señora de R. Tucumán 1110. 220 v. En. 27.

ALQUILER DE CASAS

SE ALQUILA UNA CASA, CALLE PERGAMINO número 460, con cloacas y todas comodidades para familia, tratar Venezuela 2396. 200 v. E. 26.

VENTAS VARIAS

VENDENSE OCHO TOMOS "CARAS Y CARETas" desde el primer número, Boedo 171, departamento, 1. v 26.

COMPRA VENTA DE NEGOCIOS

SE VENDE UN NEGOCIO DE FOTOGRAFIA EN San Antonio de Areco, con facilidades de pago, capital, 2.000 pesos, dirigirse por carta o personalmente a J. R. Martínez, San Antonio de Areco F. C. C. A. 222.

MINISTERIO DEL INTERIOR

Dirección general de territorios nacionales

Llámase a remate público para la provisión de cien mil (100.000) litros de nafta Pratt y doscientos (200) tanques de hierro reforzados, capacidad de doscientos (200) litros cada uno.

El remate tendrá lugar el día dos (2) de Febrero de 1916, a las 3 p. m., en la Dirección General de Territorios.

El pliego de condiciones se publica en el Boletín Oficial. Por más datos dirigirse a la Dirección General de Territorios.

Buenos Aires, diciembre 28 de 1915.

F. Ruiz Moreno.

v. Febrero 4.

Intendencia Municipal de la Capital

CEMENTERIO DEL NORTE

Cítase a los dueños del sepulcro conocido por de don Valentín Durand, y a los de la sepultura 3a., del núm. 76, sección San Antonio, del cementerio del Norte, para que dentro del plazo de 30 días, a contar de la primera publicación de este aviso, concurran a la dirección general de Cementerios, a fin de convenir la forma de dar ubicación a sus respectivas propiedades.—Buenos Aires, Enero 5 de 1916.—El secretario. 145v8Feb.

BANCOS

BANCO ESPAÑOL DEL RIO DE LA PLATA— Casa matriz en Buenos Aires, Reconquista número 200.

Capital subscripto	$ 100.000.000.—m|n.
Capital realizada	" 97.942.980.— "
Fondo de reserva	" 47.656.348.88 "
Prima a cobrar	" 1.234.212.— "

Sucursales:

En el exterior: Barcelona, Bilbao, Coruña, Génova, Hamburgo Londres, Madrid, Montevideo, con una agencia, París, Río de Janeiro, Sao Pablo, Santos, San Sebastián, Valencia y Vigo.

En el interior: Adolfo Alsina, Bahía Blanca, Balcarce, Bartolomé Mitre, Concordia, Córdoba, Dolores, La Plata, Lincoln, Lomas de Zamora, Mendoza, Mercedes, (Buenos Aires), Mar del Plata, Mercedes, (San Luis), 9 de Julio, Pergamino, Pehuajó, Posadas, Rivadavia, Rosario con una agencia, Rafaela, Salliqueló, Salta, San Juan, San Nicolás, Santa Fe, Santiago del Estero, San Pedro, Tres Arroyos, Tucumán y Villaguay.

Agencias en la capital:

Número 1, Pueyrredón 185; núm. 2, Almirante Brown 1422; núm. 3, Vieytes 2900; núm. 4, Cabildo 2027; núm. 5, Santa Fe 2201; núm. 6, Corrientes 3200; núm. 7, Entre Ríos 1145; núm. 8, Rivadavia 6902; núm. 10, Bernardo de Irigoyen 1399; núm. 11, Caseros 1965; núm. 12, Charcas 1357; número 15, Bernardo de Irigoyen 364; núm. 16, Reconquista y Paseo de Julio.

Corresponsales directos en todos los países.

Abona por depósitos en moneda legal y oro sellado:

En cuenta corriente	1 1|2 o|o
A 30 días	1 1|2 "
A 60 días	2 1|2 "
A 90 días	3 1|2 "
A 6 meses	4 "
A mayor plazo	convens.

Depósitos a premio con libreta desde 10 pesos moneda nacional hasta 10.000 $ después de 60 días 4 o|o

Cobra:

En cuenta corriente	3 o|o
Descuentos generales	convens.

El Banco se ocupa de toda clase de operaciones bancarias en general. — Buenos Aires, Diciembre 31 de 1915. — Elías D. Arambarri, gerente general.

INFORMACIONES DE ÚLTIMA HORA

Servicio telegráfico del Exterior

CAMARA DE LOS COMUNES

Declaraciones de Mr. Thomas

Discurso de Mr. Bonar Law

LONDRES, enero 25. — El tono de los discursos pronunciados anoche en la Cámara de los Comunes, cuando el bill del servicio militar obligatorio fué finalmente adoptado, hizo resaltar la unidad y la determinación del país respecto a la guerra.

El diputado laborista Mr. Thomas declaró estar satisfecho de las seguridades dadas por el gobierno que no quiere emplear la ley para imponer la conscripción industrial. Agregó que, a pesar de que no encuentra que esa ley sea necesaria, Mr. Thomas usará de toda su influencia para hacerla votar.

El ministro de colonias Mr. Bonar Law declaró que se ha producido un cambio notable en la Cámara de los Comunes con respecto a esa ley y que no hay un solo miembro que no esté resuelto a hacer producir a la misma ley todos los buenos efectos que de ella espera el gobierno.

Dijo que la nueva ley asegura a Inglaterra el millón de hombres suplementario necesario para la victoria.

Agradeció los sacrificios hechos por la clase obrera probando que el partido está resuelto a ayudar al gobierno a tomar todas las medidas que sean necesarias para asegurar la victoria cualquiera sea su repugnancia instintiva.

Mr. Bonar Law terminó declarando que está orgulloso de que la opinión favorable del parlamento para esa ley sea compartida por todo el país.

El informe anual del partido laborista que celebrará mañana una conferencia, termina con la declaración siguiente:

"El partido laborista dió, naturalmente, su completo apoyo al gobierno en esta guerra y ha votado todos los créditos, persuadido de que su único objeto es continuar la guerra hasta su feliz terminación próxima".

PARIS, enero 25. — El presidente de la república, M. Poincaré, el presidente del senado, Mr. Dubost y el presidente de la cámara de diputados Mr. Deschanel visitaron el domingo y el lunes la parte este del frente de batalla.

URUGUAY

La jornada de 8 horas. — Actitud de las empresas ferroviarias. — Gran bajante en el río Uruguay. — El atraque obligatorio de los vapores. — La juventud nacionalista. — La colectividad italiana y el empréstito italiano. — Información sin fundamento.—

MONTEVIDEO, enero 25. — Noticias del interior hacen saber que las empresas ferroviarias e industriales adoptan disposiciones para contrarrestar los efectos de la jornada de 8 horas, aumentando las tarifas de cargas o pagando jornales por hora.

Debido a esto pídese que el gobierno se ocupe del asunto.

—El frigorífico Montevideo presentóse a la asociación rural solicitando hágase saber a los estancieros los perjuicios que sufre el nombrado establecimiento por la forma como llega el ganado. Calcula esas pérdidas en un 25 o/o.

—Es tan grande la bajante del río Uruguay que los vapores de transbordo de reducidísimo calado no pueden atracar al muelle, teniendo que hacerlo en medio del río.

—Hánse comenzado los estudios de irrigación en el departamento de Minas.

—El jueves, el consejo del puerto de Montevideo abordará el asunto de atraque obligatorio de los vapores a los muros del puerto.

Parece que llegaráse a un acuerdo, estableciendo que si no se atraca, el lanchaje sería por cuenta del armador.

—Un telegrama de Río de Janiero informa que el gobierno del Brasil tiene el propósito de imponer un derecho de exportación a la yerba canchada.

—El ministerio de Hacienda dictó una resolución estableciendo que el impuesto creado por ley de 12 de Julio de 1915 rige sólo para las hipotecas realizadas antes de esa fecha.

—Iniciaránse con todo éxito los trabajos de la juventud nacionalista, relacionados con la asamblea que contra la implantación del ejecutivo colegiado que realizaráse el 12 de febrero.

—La colonia italiana residente en esta capital ha subscripto millón y medio de liras para cubrir el empréstito decretado recientemente por el gobierno italiano.

—Dictóse un decreto sometiendo a la dirección de la armada los relevamientos hidrográficos, balizamientos de los ríos Uruguay y de la Plata y costa oceánica.

—"El Día" de hoy afirma categóricamente que carece de fundamento la noticia por la que se decía que el doctor Idiartegaray sería substituído en su cargo de director de aduanas por el ministro de Hacienda, Sr. Cosio.

BRASIL

(De la Agencia Americana)

La defensa del comercio brasileño.—Las compañías extranjeras de vapores. — Embajador en Portugal. — El calor. — La fiebre tifoidea. — Otras noticias.

RIO DE JANEIRO, enero 25. — La prensa continúa ocupándose de las medidas oficiales tendientes a asegurar al Brasil la exportación de sus productos, para lo cual se recurrirá a diversas compañías nacionales de navegación representadas, por un total de cuarenta vapores.

Esas medidas secundadas con entusiasmo por otras empresas nacionales del mismo carácter, ha causado impresión entre las compañías francesas e inglesas de navegación, las que viendo peligrar sus servicios con Europa y Norte América se han dirigido al gobierno nacional poniendo a disposición del mismo lugar para 500.000 bolsas de café en las plazas de Santos y Río de Janeiro para el mes de febrero próximo.

Los diarios hacen notar que la alarma producida entre esas empresas extranjeras es el mejor síntoma de que el servicio encomendado a las compañías nacionales de navegación evita la explotación que se está haciendo con los fletes.

—En los círculos diplomáticos se asegura que el ministro de relaciones exteriores, general Lauro Müllet, ha resuelto designar al Dr. Gastao da Cunha, actual subsecretario de relaciones exteriores, embajador del Brasil en Portugal, llenado la vacante producida por el reciente fallecimiento del Dr. Regis de Oliveira que desempeñaba dicha representación diplomática.

—Se mantienen los fuertes calores. Sin embargo los casos de insolación son pocos.

—La campaña de la oficina de Salud Pública para contrarrestar el desarrollo de la fiebre tifoidea no está teniendo éxito, pues los casos aumentan.

Esas medidas higiénicas se hacen sentir con severidad, pero la prensa sostiene que a pesar de las mismas la invasión de mosquitos vehículos de aquella fiebre crece diariamente.

En Jacarepaguá se ha iniciado la matanza de mosquitos por ser su existencia numerosa.

—El Dr. Félix Bocayuva, hijo del famoso republicano Quintino Bocayuva, quien desempeñó la secretaría de la legación del Brasil en Francia, Argentina y Paraguay, y que actualmente preside la Liga Revisionista en compañía del Dr. Silveira Martins, hijo del conocido consejero Silveira Martins, han iniciado las gestiones para la edición de un diario propagandista de la implantación de la república parlamentaria.

El nuevo diario llamaríase "A Imprensa".

—En el vapor "Tubantia", llegado anoche, parten hoy con destino al Plata diversos excursionistas brasileños, los que se proponen visitar Buenos Aires, Montevideo, La Plata y Rosario.

CHILE

Los boy scouts uruguayos — Festejos en su honor. — La embajada en Wáshington. — Exportación de salitre. — Los restos del señor Herboso. — Los fletes. — La dirección de la armada.

SANTIAGO DE CHILE, enero 25. — Una entusiasta recepción se ha efectuado en honor de los boy scouts uruguayos. Una comisión los esperaba al Santo del Soldado con un tren especial adornado por banderas chilenas, uruguayas y argentina.

En Andes se dió una suntuosa comida, pronunciándose elocuentes discursos sobre la confraternidad que existe entre ambos países.

El trayecto hasta Santiago fué verdaderamente triunfal.

En la estación que se hallaba repletísima de gente se dieron vivas al Uruguay. Una gran columna se dirigió al instituto de educación física donde sirvióse un té.

Pronunciáronse cordiales discursos. Habló el general Pinto Concha y el doctor Lamas. Hoy empieza el desarrollo de un interesante programa de festejos.

—"Diario Ilustrado" anuncia que el presidente de la república ofreció al señor Germán Riesco la embajada de Wáshington. El señor Riesco dará dentro de breve una contestación.

—La exportación de salitre durante el mes de enero pasará los cinco millones de quintales.

—El 21 del corriente zarpó el vapor Yokohama con destino a Chile. Este vapor trae los restos del ministro chileno señor Herboso, los que llegarán el 30 de marzo.

—En la reunión celebrada en Valparaíso para tratar el problema de los fletes el gobierno decidió ayudar a la marina mercante en una forma práctica y eficaz. Desea que se llegue a un compromiso entre los armadores de no enajenar ningún buque de bandera chilena, pues el gobierno quería evitar votar una ley prohibitiva en ese sentido, pero si será necesario recurrir a los extremos, se hará.

—Se ha realizado en Valparaíso con gran solemnidad la entrega de la dirección de armada por parte del almirante Goñi al almirante Pérez Gacitúa. Se pronunciaron elocuentes discursos; el primero agradeciendo el concurso del personal y el segundo elogiando la labor de Goñi, prometiendo el mayor empeño para la prosperidad de la marina.

ECOS PARLAMENTARIOS

CONGRESO

La cámara de senadores no tenía quorum para reunirse a la hora de cerrar esta edición.

Se asegura, sin embargo, que más tarde se conseguirá número.

En este caso, la cámara entrará a sesión secreta para tomar en consideración el mensaje del poder ejecutivo, solicitando acuerdo para nombrar juez letrado del Chaco al señor José F. Soler.

Algunos senadores se opondrán a que la cámara conceda el acuerdo, en virtud de que el señor Soler no tiene el título universitario que se les exige para las funciones de juez letrado.

—

En la secretaría de diputados se nos informa que la cámara tiene ya quorum para reunirse mañana a la hora de costumbre.

El gobernador Ugarte

Esta tarde delegó el mando el gobernador de la provincia, señor Ugarte.

Dícese que se ha dirigido a la capital federal.

Las fiestas del Centenario

PANORAMAS DE LAS BATALLAS DE CUCUMAN Y SALTA

Esta noche saldrá para Tucumán el artista italiano César A. Ferrari con objeto de dar comienzo a los trabajos del panorama de la batalla de Tucumán que le ha sido encomendado por la comisión del centenario.

El señor Ferrari, experto en obras de esta índole, ha obtenido de nuestra municipalidad una concesión para instalar en el terreno de las calles Carlos Pellegrini y Corrientes otro panorama de la batalla de Salta, a cuya provincia se trasladará con objeto de visitar el paraje en que se desarrolló la acción.

Estas obras son dignas de la mayor atención, no sólo por el valor artístico que nos garantiza el nombre de su autor, sino también porque se trata de cuadros tradicionales destinados a conmemorar gloriosos momentos de nuestra epopeya. Nunca un homenaje más apropiado que éste, en que se animan el arte y la historia para revivir hechos del pasado.

Por lo demás, la elección del artista ha sido acertada. El señor Ferrari no es desconocido de nuestro público. La decoración de la capilla del Divino Rostro, que mereció el elogio de la crítica, no ha sido el primer trabajo de importancia que nos ha presentado. Ya en 1910 tuvo oportunidad de exhibir sus excepcionales dotes de paisajistas en el panorama de la batalla de Maipú en que trabajó en colaboración con su maestro el señor Grosso.

Los cuadros de Ferrari se caracterizan por la profundidad del horizonte, la limpidez de la atmósfera, que les dan una libertad de perspectiva extraordinaria.

La confección de los panoramas exigirá la mayor actividad, pues deben inaugurarse en julio próximo. Para darse idea de la magnitud de la obra, basta saber que el diámetro será de treinta metros, lo que da una superficie de tela de 1100 metros cuadrados.

En cuanto a la exactitud histórica el señor Ferrari ha hecho detenidos estudios para lograrla, y ha encargado la confección de uniformes de la époc,a que vestirán sus modelos. Ha sido objeto de especial cuidado el uniforme del general Belgrano.

Estos antecedentes auguran el mejor éxito a la empresa.

PUERTO DE ROSARIO

GESTIONES ANTE EL GOBIERNO NACIONAL

La Cámara Sindical de la Bolsa de Rosario, dirigió ayer un telegrama al presidente de la república expresándole la urgente necesidad de llevar a la práctica los trabajos de dragado en la sección cabotaje de ese puerto, a fin de que desaparezca el banco de arena que se ha formado en el centro del canal.

La sociedad del puerto de Rosario hizo una propuesta al gobierno de la nación pidiendo que éste facilitara los fondos que se precisan para efectuar los trabajos, con la condición de que una vez terminados se resolviera si los gastos deben ser por cuenta de la mencionada sociedad o por cuenta del gobierno. El asunto se halla sometido a la consideración del poder ejecutivo y aún está pendiente de resolución. Esta demora significa un gran inconveniente para la navegación de cabotaje y trasatlántica, perjudicando enormemente al comercio importador y exportador de Rosario.

Dada la importancia comercial de esa plaza cuyo puerto ocupa el segundo lugar entre todos los que hay en la república, los poderes nacionales deben interesarse directamente en asunto de tan vital interés, puesto que de su resolución inmediata depende la vida del comercio rosarino que tanto contribuye al progreso material y financiero de la nación.

UNA BUENA INICIATIVA

EL CULTIVO DE LA PATATA

El jefe de la sección escuelas especiales del Ministerio de Agricultura, ingeniero agrónomo, Juan A. Ortiz, está estudiando un amplio plan, que se propone poner en práctica en todas las escuelas, que están bajo su dirección, y que cuentan con terrenos aptos para la siembra de la patata.

Actualmente en las escuelas agrícolas, que tiene el ministerio de Agricultura en todas las zonas de la república, se siembra este tubérculo, pero no con la amplitud que desea hacerlo el ingeniero Ortiz, para que el rendimiento alcance a proporcionar semilla a todos los agricultores que deseen comprar y la soliciten.

Al mismo tiempo, las escuelas agrícolas y los agricultores no tendrán necesidad de ir a proveerse del extranjero, que a estar a las estadísticas oficiales, en los últimos cuatro años se han importado mucho más de un millón y medio de capones y barricas de patatas, que suman una respetable cantidad de dinero, que bien puede quedar en el país.

La sublevación de penados en Formosa

NUEVOS DETALLES

Los muertos y los heridos

El ministro del Interior ha recibido otro telegrama del territorio de Formosa, ampliando las informaciones que se recibieron en el primer momento referentes a la sublevación ocurrida en la cárcel de esa gobernación.

Este telegrama dice que el penado Nicasio Benítez, en momentos en que se encontraba con un compañero de prisión, entregado a la tarea de barrer cerca de la puerta de hierro que da a la calle, hizo un disparo de revólver sobre el centinela, llamado Eliseo Arrúa, el que resultó muerto instantáneamente. Inmediatamente otro de los presos se apoderó del mauser y municiones del centinela muerto. Simultáneamente los presos que estaban en los pabellones arrojáronse sobre el celador Ramón Alvarez, hiriéndolo, y al mismo tiempo apoderáronse de su revólver.

De la refriega han resultado muertos, además de Arrúa, el agente Juan Vicente Vergara, los procesados Avelino Oandia y Francisco R..., y con heridas graves el cabo Félix Franco, los agentes Inocencio Ferreyra, Simón Morel, ra y Narciso Quintana, y los procesados Nicasia Benítez, Melitón Valdez, Lorenzo Villalba, Remigio González, José D. Gómez.

En este hecho intervino el regimiento de infantería número 9, en ayuda de la policía, lo que dió motivo a que se restableciera el orden.

El gobernador interino Dámaso Correa, ha ordenado que se levante el sumario correspondiente.

Hay que cuidar el detalle...

El título de estas líneas es el estribillo que le sirve al protagonista de una conocida comedia nacional para llegar a la cima de sus aspiraciones políticas.

El gobernador de Catamarca parece que no ha tenido la misma precaución, y ya la crítica de sus gobernados ha hecho blanco en su nombre, a juzgar por el siguiente telegrama recibido de nuestro corresponsal en la capital de aquella provincia.

Dice así:

Catamarca, enero 25. — Coméntase que el gobernador, que se ha hecho cargo de su puesto el 15 de diciembre, haya cobrado el sueldo de abogado del Banco de la Nación por todo el mes de diciembre, más el aguinaldo de primero de año.

MULAS PARA LA INDIA

Hoy salió de nuestro puerto el vapor griego "Alessia" conduciendo por cuenta del gobierno británico un cargamento de 1170 mulas para Karachic, en la India.

Es éste el segundo cargamento importante de mulas, que en el curso del presente mes sale para igual destino.

CONTROL DE TAXÍMETROS

ESTACIONES EN LA VIA PÚBLICA

Con motivo de la comprobación hecha ayer por la dirección de tráfico sobre la adulteración del mecanismo de los taxímetros, para engañar al público, el intendente ha resuelto tomar todas las medidas del caso para reprimir en lo posible ese abuso de los cocheros y chauffeurs. Al efecto, dictó hoy un decreto autorizando el establecimiento de numerosas estaciones en las plazas, estaciones de ferrocarril y otros lugares públicos, donde existirá constantemente un empleado de dicha dirección, encargado de controlar el perfecto funcionamiento de los taxímetros. El público podrá solicitar la atención de ese empleado en todos los casos que juzgue dudosa la legalidad del precio del viaje indicado por el taxímetro, y el empleado juzgará por el número de metros recorridos, además de comprobar el buen estado del aparato.

Se evitarán así los incidentes que se producen a diario entre los conductores de vehículos de alquiler y los pasajeros, por dudas acerca del precio de los viajes, incidentes que no podían ser resueltos por los agentes de policía, por su incompetencia sobre el funcionamiento del taxímetro.

La dirección de tráfico, con el mismo fin, ha establecido, además, en sus oficinas, un servicio permanente de empleados que atenderán toda queja del público, personal o por carta, relacionada con la misma cuestión, para realizar las investigaciones pertinentes y retirar en seguida el permiso de circulación a todo conductor de vehículos que sea tomado en infracción a las ordenanzas.

La producción de petróleo

Del 16 al 22 del corriente los pozos de Comodoro Rivadavia números 10, 13, 15, 16, 17, 18, 19, 20, 22, 25 y 29 han producido 1.727 metros cúbicos de petróleo.

GUERRA Y MARINA

SERVICIOS HIDROGRAFICOS DE LA ARMADA

Partida del "Guardia Nacional"

El 27 a medio día sale el transporte «Guardia Nacional» para efectuar un viaje a la Tierra del Fuego, especialmente destinado para llevar carga particular a los pobladores de esa región y traer en el viaje de regreso productos de esa zona, principalmente maderas de los establecimientos de aquel territorio que explotan la riqueza forestal.

El Ministerio de Marina, al disponer este viaje, ha tenido en cuenta que las compañías de navegación no llegan hasta los puertos de la Tierra del Fuego.

En el viaje de ida llevará, además, unas 300 toneladas de materiales de construcción, destinadas a Cabo Blanco para la terminación del faro que se está levantando en ese punto.

En Camarones desembarcará 3 balizas del tipo definitivo adoptado por el ministerio y que forman parte del programa de balizamiento en ejecución, estando destinadas una para Isla Blanca en la Bahía Camarones, otra para el Puerto Santa Elena y la tercera para ser colocada en Punta Ily.

En San Julián y Santa Cruz proveerá de agua y carbón a la corbeta «Uruguay» y el «Azopardo», que están efectuando allí el levantamiento de la carta hidrográfica de esos puertos.

En Gallegos entregará además al «Azopardo» 3 balizas que deben ser colocadas en ese puerto para indicar la entrada al mismo.

Por último, en Ushuaia entregará carbón al pontón «Tiempo» para completar en ese depósito el combustible necesario para el consumo de aquella región durante el año en curso.

PROFESORES DE LA ESCUELA DE CLASES

El ministro de guerra ha resuelto que los oficiales que prestan sus servicios en la escuela de clases sean excluídos de la lista de los que se hallan en condiciones de desempeñar el cargo de defensores, en razón de sus funciones de profesores del mencionado instituto.

INTENDENCIA DE GUERRA

Se ha dictado una resolución disponiendo que la intendencia de guerra abone el importe por el valor de los efectos substraídos a varios conscriptos incorporados en el regimiento 4 de ingenieros.

FALLECIMIENTO DE UN OFICIAL

En el ministerio de guerra se ha tenido conocimiento del deceso del capitán retirado José Villarroel, acaecido esta mañana en Godoy Cruz (Mendoza).

MEMORIA ANUAL DE GUERRA

El general Allaria ha dirigido una nota a los comandos de las regiones militares, reparticiones, cuerpos, institutos, etc., ordenando sea elevada al departamento de guerra, en el plazo más breve posible, la memoria anual respectiva.

GENERAL LEDESMA

El ministerio de guerra ha concedido una licencia de 30 días para trasladarse a la provincia de Córdoba, al jefe de arsenales de guerra, general de brigada Emilio M. Ledesma.

SECRETARIA DEL MINISTERIO DE MARINA

De un momento a otro aparecerá el decreto designando al jefe de la secretaría general del ministerio de marina, capitán de navío Enrique Fliess, para ocupar la comandancia del acorazado "Rivadavia", de cuyo puesto se hará cargo el día 18 del mes de febrero próximo.

El actual comandante de ese buque, capitán de navío Ramón F. Galíndez, pasará a desempeñar la jefatura de la secretaría general tomando posesión de ella el 20 de febrero.

INSTRUCCIÓN PÚBLICA

COLEGIO NACIONAL DEL AZUL

Con motivo de la visita al ministro de instrucción pública el sábado ppdo., por varios vecinos del Azul acompañados por el diputado nacional, doctor Vicente C. Gallo, podemos asegurar a nuestros lectores que el doctor Saavedra Lamas se ocupará en crear el cuarto y quinto año.

FALLECIMIENTO DE UNA EDUCACIONISTA

En la ciudad de La Plata, ha fallecido ayer la distinguida educacionista María C. Oliva, que siempre se había caracterizado por su vigorosa mentalidad y su amor a la altruista labor que se había impuesto y que desempeñó continuamente con el aplauso unánime y justiciero a que se hizo acreedora durante toda su vida profesional.

El magisterio argentino pierde con la desaparición de esta maestra, que dedicó su vida al más noble de los deberes sociales, una de sus más inteligentes propagandistas de la educación infantil.

En la plenitud de su vida, la muerte arranca de su hogar, esta noble mujer, cuyas virtudes vivirán siempre como un ejemplo de constancia y altruismo.

CONTRATOS DE LOCACION

Con destino a un local para la escuela número 10 del consejo escolar 10.o, el consejo nacional autorizó la realización de un contrato de locación, mediante el alquiler mensual de $ 390, por la casa sita en la manzana limitada por las calles Avellaneda, Gualeguaychú, Bogotá y Mercedes.

El contrato es por cinco años, prorrogable por otros tres más.

MUNICIPALES

LA DIRECCION DE CEMENTERIOS

El secretario de hacienda de la intendencia puso esta tarde a las 4, en posesión de su cargo, al nuevo director de cementerios señor Santiago Olivera, nombrado ayer por el intendente en reemplazo del titular Fernando Durruty, que se ha acogido a los beneficios de la jubilación.

DIPLOMAS DE JARDINEROS

El intendente ha autorizado al director de Paseos para que entregue 200 diplomas de jardineros, a los alumnos egresados en 1915 de la escuela de jardineros.

PERCEPCION DEL IMPUESTO GENERAL

Hoy feneció el plazo fijado por la dirección de rentas de la municipalidad para la admisión de solicitudes de pago adelantado del impuesto general por barrido y alumbrado públicos.

En vista de que la proximidad de fin de mes motivará la presentación de nuevas solicitudes, la misma dirección ha resuelto prorrogar aquel plazo hasta el 31 del corriente.

BANDA MUNICIPAL

Esta noche dará un concierto en la plaza Pueyrredón de Flores, la banda municipal.

FERIAS FRANCAS

Mañana funcionarán las siguientes: En la calle Triunvirato y Río de Janeiro, Caicianas y Pavón, Santa Fe y Avenida Bullrich, Las Heras y Pueyrredón, Crámer y Pampa y Avenida San Martín y Cayena.

MUNDO COMERCIAL

LA PLAZA

En la Caja de Conversión ingresaron hoy 1.120.933.66 pesos oro por concepto de la ley 3871, procedentes de los depósitos existentes en las legaciones argentinas. La circulación general alcanza en la fecha la suma de pesos papel 987.754.625.35.

—Las operaciones realizadas hoy en ambas ruedas del mercado de títulos lo han sido por cantidades limitadas. Tanto en lo que respecta a los valores oficiales como a las acciones de empresas particulares, las cotizaciones del cierre no marcan diferencias apreciables comparadas a las registradas ayer.

—El mercado de consumo para los trigos en general abrió encalmado, las operaciones efectuadas no revistieron importancia, notándose flojedad en los precios.

El maíz amarillo se mantiene firme y aún mejoró sus precios. Hoy se pagaron en el Once hasta pesos 5.45.

Algo más encalmado cerró la plaza para las avenas.

El lino, la cebada y la semilla de nabo, mantiénense sostenidos.

—Para lanas, continúa la calma, siendo escasas las ventas que se realizan en el Mercado Central de Frutos. Se nota algún interés por las cruzas medianas, claras y limpias.

Hay buena demanda de cueros en general, los que se cotizan con firmeza.

—Algo más animado estuvo el mercado de lanares en lo que influyó la entrada moderada de hoy, pero sigue en general dentro de la misma flojedad de precios con que cerró ayer. Para las haciendas especiales ya sean de frigorífico o consumo las cotizaciones han mejorado debido a la demanda que hay de esta clase de ganado.

—En el mismo margen de flojedad que anotábamos ayer, se operó hoy en ganado vacuno. La baja de precios que se acentúa día a día no se contendrá hasta tanto las entradas diarias no se moderen.

BOLSA DE COMERCIO

Segunda rueda

Cédula Hipotecaria Argentina de 6 o/o (antigua emisión), para enero 26: 10.500 a 92.2.

Id. para fin de mes: 10.000 a 92.35.

Id. para febrero 29: 10.000 a 92.10.

Cédula Hipotecaria Argentina, primera serie (nueva emisión), para enero 26: 39.000 a 93; 12.000 a 93.10; 2.500 a 93; 11.000 a 93.1..; total 55.5.0.

Cédulas Nacionales de la serie L, para enero 26: 4.500 a 98.

Crédito Argentino (1905), para enero 31: 30.0.0 a 89.

Banco Francés, para enero 26: 72 a 75.

Quebrachales Fusionados, para enero 31: 100 a 68.

Id. para fin de mes: 100 a 68.

Id. para febrero 29: 100 a 69.50.

CAJA DE CONVERSION

El movimiento monetario operado hoy por ley 3871, fué como sigue:

Saldo anterior	239.384.512.08
Entraron	1.120.933.66
Suma	240.505.445.74
Salieron	—
Saldo	240.505.445.74

De acuerdo con la ley 9480, el movimiento por bonos depositados en las legaciones argentinas fué hoy el siguiente:

Saldo anterior	66.299.033.43
Entraron	—
Sumas	66.299.033.43
Salieron	1.120.933.66
Saldo	65.178.167.00

Ambos saldos por leyes respectivas, dan un total de 305.684.012.750 pesos oro.

La circulación fiduciaria alcanza a la suma de 987.754.625.35 pesos papel.